



DIÁRIO OFICIAL

MUNICÍPIO DE PALOTINA - PR

SEXTA-FEIRA, 19 DE OUTUBRO DE 2018

ANO: IV

EDIÇÃO Nº: 1.609 - 19 Pág(s)

ATOS DO PODER EXECUTIVO

Art. 2º - Servirá de recursos para a cobertura do Crédito Adicional Suplementar, de que trata artigo anterior, de acordo com o Artigo 43, Inciso I e III da Lei 4.320/64, recursos provenientes do superávit financeiro de exercícios anteriores e provenientes da anulação parcial/total de dotações orçamentárias, conforme demonstrado a seguir:

I – Superávit Financeiro de Exercícios Anteriores

FONTE	DESCRIÇÃO	VALOR
000.01.07.00.00	Recursos Ordinários Livres	R\$ 223.000,00
	TOTAL.....	R\$ 223.000,00

III – Anulação de Dotações Orçamentárias

0200	PODER EXECUTIVO		
02008	SECRETARIA MUN. DE TRANSPORTES E OBRAS PÚBLICAS		
02008.1545100123.006	OBRAS DE MELHORIAS VIÁRIAS		
3.3.90.30.00.00	Material de Consumo.....	R\$	3.000,00
3.3.90.39.00.00	Outros Serv. de Terceiros – Pessoa Jurídica.....	R\$	40.000,00
Fonte: 000.01.07.00.00 – Recursos Ordinários Livres			
3.3.90.30.00.00	Material de Consumo.....	R\$	5.000,00
4.4.90.30.00.00	Material de Consumo.....	R\$	5.000,00
Fonte: 504.99.99.00.00 – Outros Royalties e Compensações Financeiras e Patrimoniais Não Previdenciárias			
4.4.90.30.00.00	Material de Consumo.....	R\$	5.000,00
Fonte: 512.99.99.00.00 – CIDE (Lei 10866/04, art. 1º B)			
02008.1545200112.053	MANUTENÇÃO E MELHORIAS DOS SERVIÇOS PÚBLICOS		
3.3.90.39.00.00	Outros Serv. de Terceiros – Pessoa Jurídica.....	R\$	470.000,00
Fonte: 000.01.07.00.00 – Recursos Ordinários Livres			
02008.2678200112.062	MANUTENÇÃO E MELHORAMENTO DO PARQUE DE MÁQUINAS		
3.3.90.30.00.00	Material de Consumo.....	R\$	43.000,00
3.3.90.39.00.00	Outros Serv. de Terceiros – Pessoa Jurídica.....	R\$	19.000,00
Fonte: 504.99.99.00.00 – Outros Royalties e Compensações Financeiras e Patrimoniais Não Previdenciárias			
	TOTAL GERAL.....	R\$	813.000,00

Art. 3º - Este decreto entra em vigor na data de sua publicação.

Paço Municipal “Luiz Ângelo De Carli”
Em, 17 de outubro de 2018.

JUCENIR LEANDRO STENTZLER
Prefeito Municipal

REGISTRE-SE E PUBLIQUE-SE

FELIPE ZAGO
Secretário M. de Administração

LEI Nº 4.921



Diário Oficial Assinado Eletronicamente com Certificado Padrão ICP-Brasil e Protocolado com Carimbo de Tempo SCT de acordo com a Medida Provisória 2200-2 do Art. 10º de 24.08.01 da ICP-Brasil

Arquivo Assinado Digitalmente por **PALOTINA PREFEITURA**.
A Prefeitura Municipal Palotina - PR da garantia da autenticidade deste documento, desde que visualizado através de www.palotina.pr.gov.br no link Diário Oficial.

[Início](#)



DIÁRIO OFICIAL

MUNICÍPIO DE PALOTINA - PR

SEXTA-FEIRA, 19 DE OUTUBRO DE 2018

ANO: IV

EDIÇÃO Nº: 1.609 - 19 Pág(s)

ATOS DO PODER EXECUTIVO

“Aprova o Plano Municipal de Cultura e dá outras providências.”

A Câmara Municipal de Palotina, Estado do Paraná, aprovou, e eu, Prefeito Municipal, sanciono a seguinte Lei:

Art. 1º Fica aprovado o Plano Municipal de Cultura - PMC, constante do documento anexo, com duração de dez anos.

Art. 2º São diretrizes do PMC de Palotina:

- I- Reconhecer e valorizar a diversidade;
- II- Proteger e promover as artes e expressões culturais;
- III- Universalizar o acesso dos Palotinosenses à arte e à cultura;
- IV- Ampliar a participação da cultura no desenvolvimento socioeconômico;
- V- Promover as condições necessárias para a consolidação da economia da cultura;
- VI- Fortalecer a função do município na institucionalização das políticas culturais;
- VII- Intensificar o planejamento de programas e ações voltadas ao campo cultural;
- VIII- Consolidar a execução de políticas públicas para cultura;
- IX- Qualificar ambientes e equipamentos culturais para a formação e fruição do público;
- X- Permitir aos agentes culturais o acesso às condições e meios de produção cultural;
- XI- Induzir estratégias de sustentabilidade nos processos culturais;
- XII- Consolidar o CMPC - Conselho Municipal de Políticas Culturais como órgão deliberativo, normativo, consultivo e fiscalizador das Políticas Públicas relacionadas às Ações Culturais.
- XIII- Construir mecanismos de participação da sociedade civil;
- XIV- Ampliar o diálogo com os agentes culturais.

Art. 3º A execução do Plano Municipal de Cultura se pautará pelo regime de colaboração entre a União, o Estado, o Município e a Sociedade Civil.

§ 1º O Poder Público Municipal exercerá papel indutor na implementação das estratégias estabelecidas neste Plano.

§ 2º O Poder Legislativo, por intermédio de seus integrantes, acompanhará a execução do Plano Municipal de Cultura.

Art. 4º O Município, em articulação com a União, o Estado e a Sociedade Civil, procederá às avaliações periódicas de implementação do Plano Municipal de Cultura e sua respectiva consonância com os planos Estadual e Nacional.

§ 1º A primeira avaliação será realizada no segundo ano após a aprovação, e as posteriores a cada dois anos.

§ 2º Caberá ao Poder Legislativo Municipal aprovar as medidas legais decorrentes com vista à correção de deficiências e distorções.

Art. 5º O Poder Público Municipal, em conjunto com o Grupo de Acompanhamento e Avaliação do PMC, estabelecerão os mecanismos necessários ao acompanhamento de sua execução.

Art. 6º Os planos plurianuais e as diretrizes orçamentárias do Município deverão ser elaborados de modo a dar suporte às estratégias constantes do Plano Municipal de Cultura.

Art. 7º O Poder Público Municipal se empenhará na divulgação deste Plano e na progressiva realização das suas estratégias, para que a sociedade o conheça amplamente e acompanhe sua implementação.

Art. 8º Esta Lei entra em vigor na data de sua publicação.

Paço Municipal “Luiz Ângelo De Carli”,

Em, 17 de outubro de 2018.

Jucenir Leandro Stentzler
Prefeito Municipal

Registre-se e Publique-se

Felipe Zago
Secretário Municipal de Administração

LEI Nº 4.923

Dispõe sobre alteração de meta no Anexo II, da Lei nº 4.678, de 21 de novembro de 2017, instituída pela Lei nº 4.580, de 01 de julho de 2017, Plano Plurianual – PPA.

A Câmara Municipal de Palotina, Estado do Paraná, aprovou e eu Prefeito Municipal, sanciono a seguinte lei:



Diário Oficial Assinado Eletronicamente com Certificado Padrão ICP-Brasil e Protocolado com Carimbo de Tempo SCT de acordo com a Medida Provisória 2200-2 do Art. 10º de 24.08.01 da ICP-Brasil

Arquivo Assinado Digitalmente por **PALOTINA PREFEITURA**.
A Prefeitura Municipal Palotina - PR da garantia da autenticidade deste documento, desde que visualizado através de www.palotina.pr.gov.br no link Diário Oficial.

[Início](#)

MUNICÍPIO DE PALOTINA
SECRETARIA MUNICIPAL DE EDUCAÇÃO E CULTURA



PLANO MUNICIPAL DE CULTURA

SETEMBRO/2018

JUCENIR LEANDRO STENTZLER
Prefeito

IDENIR PEDRINHO BRUM
Vice-Prefeito

JUDITH MARIA BURIN SENDTKO
Secretária Municipal de Educação e Cultura

FLÁVIA ATALIRIA KUHN
Diretora de Cultura

ELIAS NAOR SCHLOSSER
Presidente da Câmara de Vereadores

WESLEI VINICIOS FREITAS
ROSELEI GUBERT DELAI
MARCOS ELISEU HEUERT
JOSE PASQUALOTTO
SANSÃO PINHEIRO
ENIO MOESCH
JOSE PEDRO BENTO FILHO
GILMAR HINKEL
Vereadores

**PLANO MUNICIPAL DE CULTURA DE PALOTINA
COMISSÃO COORDENADORA**

Titular: Flávia Atalíria Kuhn Suplente: Gládis Maria Bonafim Kolln	Representantes do Departamento Municipal de Cultura
Titular: Gisiele Begnini Bonfim Suplente: Cleide Baumgartner	Representantes da Assistência Social
Titular: Lara Beatrice Biezus Suplente: Adriana Agustini da Costa	Representantes da Secretaria de Indústria, Comércio e Turismo
Titular: Iracema Marandola da Costa Suplente: Carlos Leonan Padilha	Representante da Secretaria de Esportes
Titular: Ana Paula Alves Suplente: Carla Pommerenke	Representantes da Secretaria Municipal de Educação e Cultura
Titular: Felipe José Osvaldo Becker Suplente: Valter Martins	Representante de Literatura, Livro, Leitura e História
Titular: Lindamar Lupatini Suplente: Tânia Frank de Moura	Representantes de Manifestações Populares, tradicionais étnicas da cultura
Titular: Silvana Filippi Chiela Rodrigues Suplente: Luciana da Costa Ferreira	Representantes de Instituições de Ensino Superior - IES
Titular: Valmir Dumke Suplente: Nara Fernanda Mattana dos Santos	Representantes de Associações Culturais
Titular: Marli Teresinha Spricigo Pelin Suplente: Fernando Bonfim	Representantes de Música, Dança, Culturas Urbanas, Teatro e Artes Visuais

SUMÁRIO

LISTA DE FIGURAS.....	4
LISTA DE GRÁFICOS	5
LISTA DE TABELAS.....	6
1- CARACTERIZAÇÃO GERAL DO MUNICÍPIO.....	7
1.1. ASPECTOS HISTÓRICOS.....	8
1.1.1. SÍMBOLOS MUNICIPAIS.....	12
1.2. ASPECTOS FÍSICOS E GEOGRÁFICOS DO MUNICÍPIO	15
1.3. ASPECTOS DEMOGRÁFICOS DO MUNICÍPIO	17
1.4. ASPECTOS ECONÔMICOS DO MUNICÍPIO	20
1.5. ASPECTOS SOCIAIS DO MUNICÍPIO.....	22
1.5.1 Educação.....	22
1.5.2 Infraestrutura	25
1.5.3 Saúde	25
1.5.4 Assistência Social	31
1.5.5 Segurança	32
1.5.6 Lazer	32
1.5.7 Hábitos.....	33
1.6. ASPECTOS POLÍTICOS E INSTITUCIONAIS DO MUNICÍPIO.....	34
1.6. ASPECTOS CULTURAIS	34
1.6.1. Manifestações Culturais	34
1.6.2. Bens de Cultura / Equipamentos Culturais.....	36
1.6.3. Institucional/Gestão	37
2 – DIAGNÓSTICO CULTURAL.....	38
2.1. ARTESANATO	38
2.2. CIRCO	39
2.3. DANÇA.....	39
2.4. GASTRONOMIA.....	40
2.5. MÚSICA.....	41
2.6. LIVRO, LEITURA E LITERATURA	43
2.7. TEATRO	45
3 PLANO DE AÇÃO.....	46
3.1. ARTESANATO	46
3.2. CIRCO	47
3.3. DANÇA.....	48
3.4. GASTRONOMIA.....	49
3.5. INFRAESTRUTURA.....	50
3.6. MÚSICA.....	53
3.7. BIBLIOTECA, LIVROS E LITERATURA	53
3.8. TEATRO	55

LISTA DE FIGURAS

FIGURA 01	CHEGADA DOS PIONEIROS
FIGURA 02	DESMATAMENTO E ABERTURA DE ESTRADAS
FIGURA 03	PRIMEIRA IGREJA E A ABERTURA DE RUAS
FIGURA 04	POPULAÇÃO URBANA E RURAL DO MUNICÍPIO DE PALOTINA
FIGURA 05	BANDEIRA MUNICIPAL
FIGURA 06	BRASÃO DE ARMAS DO MUNICÍPIO
FIGURA 07	MAPA DO MUNICÍPIO
FIGURA 08	BACIA HIDROGRÁFICA

LISTA DE GRÁFICOS

- GRÁFICO 01 PROCEDÊNCIA DA POPULAÇÃO: 1956-1964
GRÁFICO 02 ORIGEM ÉTNICA: 1956 A 1964
GRÁFICO 03 DIVISÃO POR ETNIAS: 1961
GRÁFICO 04 POPULAÇÃO CENSITÁRIA SEGUNDO COR/RAÇA
GRÁFICO 05 TAXAS DE ANALFABETISMO DA POPULAÇÃO ACIMA DE 15 ANOS DO MUNICÍPIO POR SEXO
GRÁFICO 06 ÍNDICE DE DESENVOLVIMENTO HUMANO MUNICIPAL 1991/2000/2010
GRÁFICO 07 ÍNDICE DE DESENVOLVIMENTO HUMANO MUNICIPAL POR COMPONENTES, 1991/2000/2010
GRÁFICO 08 CONSULTAS MÉDICAS E INTERNAMENTOS REALIZADOS NO HOSPITAL MUNICIPAL PREFEITO QUINTO ABRÃO DELAZERI, COMPARATIVO ENTRE OS ANOS DE 2008-2015
GRÁFICO 09 PRINCIPAIS AÇÕES DESENVOLVIDAS PELAS BIBLIOTECAS ESTUDANTIS
GRÁFICO 10 PRINCIPAIS DIFICULDADES ENCONTRADAS PELAS BIBLIOTECAS ESTUDANTIS

LISTA DE TABELAS

TABELA 01	POPULAÇÃO CENSITÁRIA SEGUNDO FAIXA ETÁRIA E SEXO
TABELA 02	POPULAÇÃO CENSITÁRIA SEGUNDO TIPO DE DOMICÍLIO E SEXO
TABELA 03	POPULAÇÃO CENSITÁRIA SEGUNDO RELIGIÃO
TABELA 04	ESTABELECIMENTOS POR SETOR 2015
TABELA 05	INSTITUIÇÕES DE ENSINO EXISTENTES NO MUNICÍPIO 2015
TABELA 06	QUANTITATIVO DE MEDICAMENTOS POR PROGRAMAS DISTRIBUÍDOS PELO SETOR DE FARMÁCIA DA SECRETARIA MUNICIPAL DE SAÚDE DE PALOTINA EM 2015 (POR QUADRIMESTRE)
TABELA 07	ATENDIMENTOS REALIZADOS NO CAPS 1 DE PALOTINA DE 2012 A 2015
TABELA 08	EXAMES LABORATORIAIS REALIZADOS PELA SECRETARIA MUNICIPAL DE SAÚDE DE PALOTINA EM 2015, POR QUADRIMESTRE
TABELA 09	ATIVIDADES DESENVOLVIDAS PELO PROGRAMA NACIONAL DE CONTROLE DA DENGUE EM PALOTINA NO ANO DE 2015, POR QUADRIMESTRE
TABELA 10	CONSULTAS MÉDICAS ESPECIALIZADAS REALIZADAS PELO MUNICÍPIO DE PALOTINA EM 2015, POR QUADRIMESTRE
TABELA 11	PROCEDIMENTOS REALIZADOS NO HOSPITAL MUNICIPAL PREFEITO QUINTO ABRÃO DELAZERI, COMPARATIVO ENTRE OS ANOS DE 2008 - 2015
TABELA 12	ORÇAMENTO DO DEPARTAMENTO DE CULTURA 2006-2018

1- CARACTERIZAÇÃO GERAL DO MUNICÍPIO

1.1. ASPECTOS HISTÓRICOS

Palotina localiza-se no interior do Estado do Paraná, próximo à fronteira do Brasil com o Paraguai. Trata-se de um município relativamente novo, se comparado a outros municípios brasileiros, fundado em 1960. No entanto, esta história inicia-se em 1940, por meio da Marcha para o Oeste, quando chegam os primeiros migrantes em Palotina, então município de Guaíra, somando uma população de 10 habitantes.

Em 1950, acontecem novos deslocamentos da população do sul do país, colonos dos estados do Rio Grande do Sul e de Santa Catarina em busca de novas fronteiras agrícolas com terras férteis e planas, com abundância de água e clima ameno, resultando desta forma, em 24 de junho de 1957, na criação do Distrito de Palotina, com uma população de 100 habitantes.

Esses novos deslocamentos são facilitados pela empresa Pinho e Terras Ltda, que já havia iniciado a colonização de São Miguel do Iguaçu, Santa Terezinha de Itaipu, Matelândia e Céu Azul. A chegada em Palotina dos colonizadores se deu em fins de 1953. Entre outros pioneiros, chegaram a Palotina as pessoas de Domingos Francisco Zardo, João Bortolozzo, Luis De Carli, Bernardino Barbieri, João Egidio Clivatti, Eugênio Leszcynski, Eurico Nenevê, Amado Vilaverde e Francisco Studzinski.

Juntaram-se a esses migrantes pioneiros e à empresa colonizadora, os padres palotinos, ordem a qual dá nome ao município. A origem do nome Palotina é, pois, uma homenagem aos mesmos, devido a marcante presença no município desde a derrubada das primeiras árvores. Foram testemunhas do desbravamento, dos conflitos e do desenvolvimento do município, bem como agentes vivos na implementação da religiosidade que caracteriza o seu povo. Por esse motivo, foi escolhido como padroeiro do município, São Vicente Pallotti.

Nas imagens a seguir pode-se observar a chegada dos pioneiros, o desmatamento, a construção da primeira igreja do município e a abertura de ruas.



FIGURA 01 – CHEGADA DOS PIONEIROS
FONTE: Acervo público (2016)



FIGURA 02 - DESMATAMENTO E ABERTURA DE ESTRADAS
FONTE: Acervo público (2016)



FIGURA 03 – PRIMEIRA IGREJA E ABERTURA DE RUAS
FONTE: Acervo público (2016)

Posteriormente, aos pioneiros de ascendência européia incorporaram-se migrantes de diversos estados, como Minas Gerais e Bahia (portugueses e espanhóis), bem como, trabalhadores oriundos do Paraguai contribuindo para a formação da identidade de Palotina, seja na arquitetura, no sotaque, na culinária, no vestuário, entre outras características.



GRÁFICO 01 - PROCEDÊNCIA DA POPULAÇÃO: 1956-1964

FONTE: Freitag (2001)

O gráfico abaixo apresenta a composição étnica da população palotinese com a incorporação dos migrantes vindos de Minas Gerais e Bahia, nos anos de 1956 a 1964.

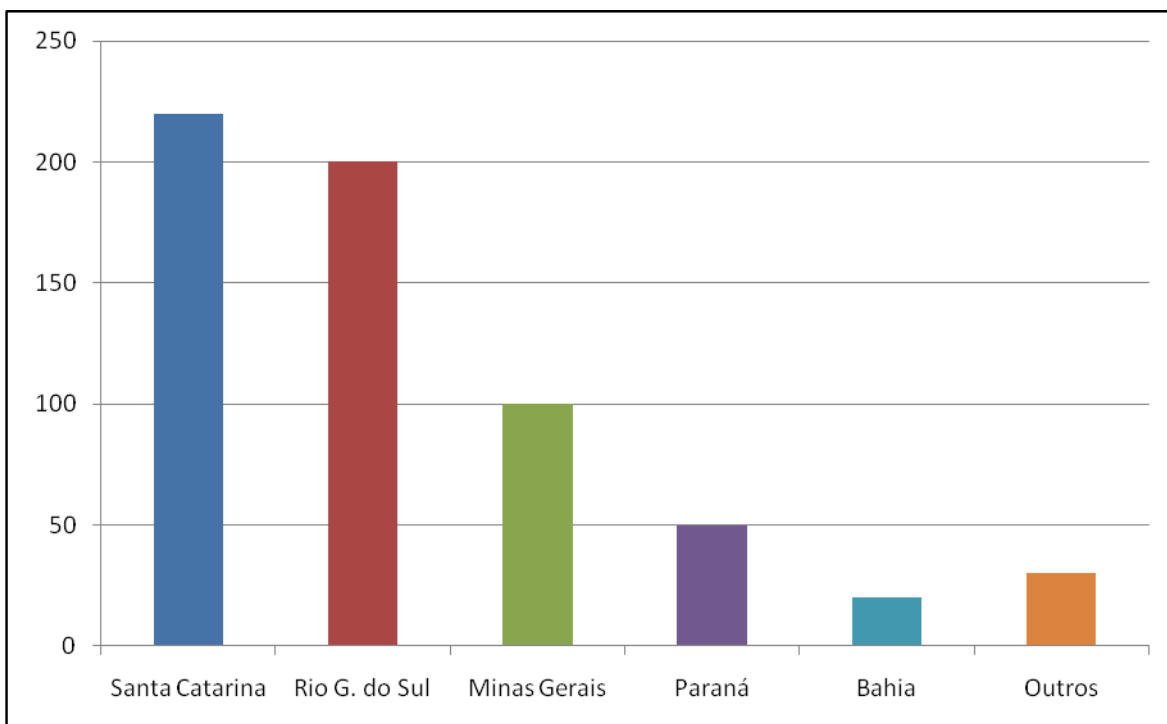

GRÁFICO 02 – ORIGEM ÉTNICA: 1956 a 1964

FONTE: Freitag (2001)

Segundo Freitag (2001), essa presença tem sua razão de ser, pois nesse período, um contingente predominante de mineiros migrou para a região em decorrência do cultivo da hortelã. Embora se perceba que os descendentes de italianos e alemães não compuseram uma

superioridade numérica, comparando-se aos portugueses e/ou espanhóis, ressalta-se que esse último contingente populacional migrou para a região, com objetivos distintos daqueles colonizadores. Não ocuparam a terra como proprietários, pelo contrário, eram trabalhadores sazonais que viram na região uma possibilidade de obter trabalho e sustento da família.

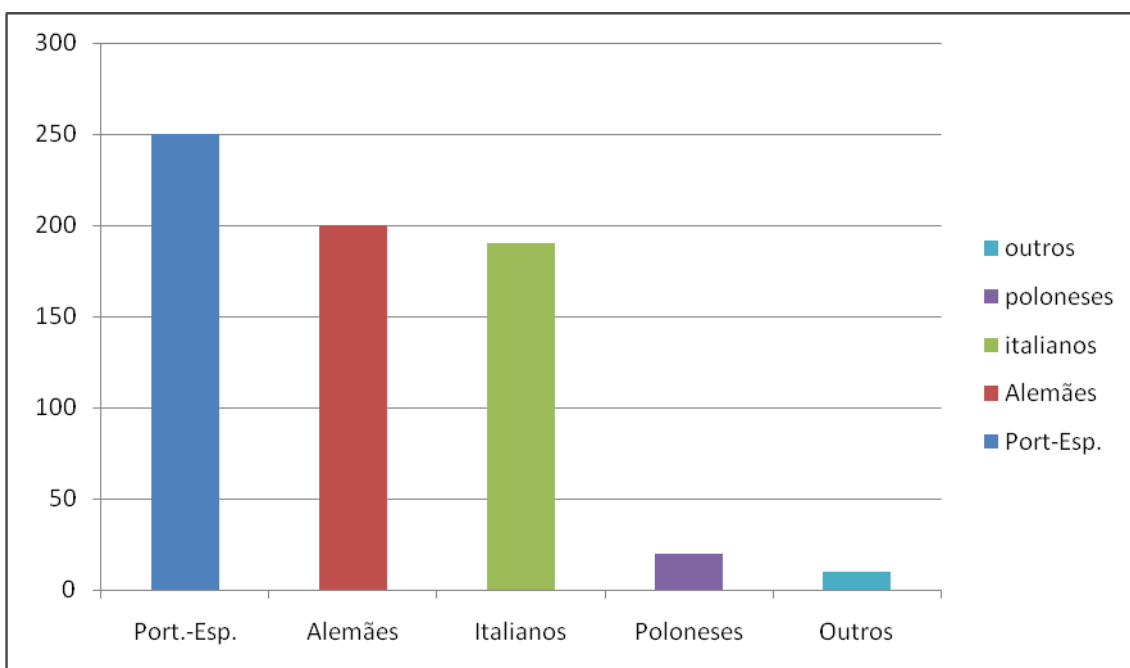
Freitag (2001), afirma que os dados dos arquivos da Colonizadora, mostram que, no ano de 1961, no quadro geral dos habitantes desde a colonização, a origem étnica sofre modificações. No entanto, continuam predominando os italianos e teuto-brasileiros, conforme demonstrado no gráfico 03.



GRÁFICO 03 – DIVISÃO POR ETNIAS: 1961
FONTE: Freitag (2001)

Para Freitag (2001), essa corrente migratória majoritariamente sulista representou a transferência de pessoas com seu sistema de trabalho e de produção, para um território de população rarefeita, porém com uma topografia mais adequada do que a de sua terra de origem. Sem o problema de adaptação, esses novos habitantes da fronteira trouxeram sua experiência de trabalho no campo, a rede de relações sociais e a sua cultura.

Em 1960, exatamente no dia 25 de julho, ocorreu a emancipação política administrativa de Palotina. A partir deste ato foram instalados os Distritos Administrativos e Judiciários de Maripá, Pérola Independente, Alto Santa Fé e São Camilo, com população de 3.469 habitantes.

Em 1970, o município perde a área de Alto Santa Fé para o município de Nova Santa Rosa e é criado o Distrito Administrativo de Vila Candeia, atingindo uma população de 43.005 habitantes, das quais 5.252 estavam na zona urbana e 37.753 na zona rural. O censo da

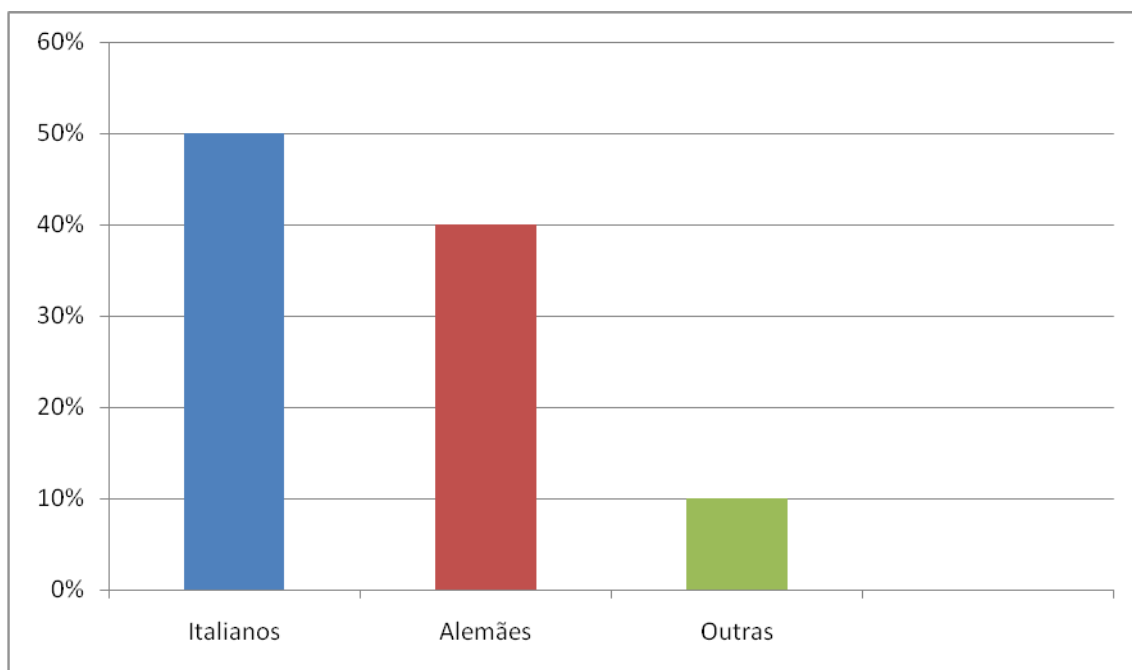
década seguinte já demonstrava a existência do êxodo rural e a migração de palotenses para outras regiões, principalmente Mato Grosso, Rondônia e Paraguai.

Em 1980, ocorreu a elevação da Vila Santo Antônio como Distrito Administrativo. Palotina conta, então, com uma população de 28.239 habitantes, sendo 12.364 moradores na zona urbana e 15.875 na zona rural.

Na década de 1990, com a elevação do Distrito de Maripá a município, englobando os Distritos de Pérola Independente e Vila Candeia, houve a perda de 30% da área do município. A população palotense totaliza, nesta época, 31.598 habitantes, sendo 19.635 na zona urbana e 11.963 na zona rural (Censo IBGE). Em 2000, este número baixa para 25.951 habitantes e volta a subir para 28.683, em 2010 (Censo IBGE), como se pode visualizar no quadro abaixo:

ANO	URBANA	RURAL	TOTAL
1950	-	-	100
1960	-	-	3.469
1970	5.252	37.753	43.005
1980	12.364	15.875	28.239
1991	19.635	11.963	31.598
2000	20.951	5.000	25.951
2010	24.600	4.083	28.683

FIGURA 04 - POPULAÇÃO URBANA E RURAL DO MUNICÍPIO DE PALOTINA
FONTE: IBGE (2000)

No último cálculo estimativo do IBGE realizado em 2015, a população de Palotina era de 30.859 habitantes. Acredita-se que este número cresça ainda mais nos próximos anos em virtude da oferta de vagas de trabalho na agroindústria e dos investimentos que vem sendo feitos na área.

1.1.1. SÍMBOLOS MUNICIPAIS

a) Bandeira Municipal: idealizada pelo Professor Arthur Luponi, apresenta a cor branca, símbolo da paz, amizade, lealdade, verdade, pureza, felicidade, beleza, integridade, equidade e franqueza. A cruz latina é o símbolo da fé cristã, representada nas cores vermelha, branca e azul, alternadas em faixas. Em vermelho – símbolo de valor, domínio, magnanimidade, vitória, honra e caridade. Em branco – símbolo de paz, amizade, lealdade e verdade. Em azul – símbolo de justiça, perseverança, zelo, perfeição e dignidade. A estrela azul, de cinco pontas, representa simbolicamente o município de Palotina.



FIGURA 05 – BANDEIRA MUNICIPAL
FONTE: Prefeitura Municipal de Palotina (2016)

b) Brasão de Armas Municipais: Idealizado pelo Professor Arthur Luponi. O escudo de formato ibérico é em homenagem ao povo desbravador e formador da população do município. A cor azul lembra a cor característica do céu. O metal prata para a faixa, a cruz latina e o cometa estilizado, por ser símbolo da paz, amizade, lealdade, pureza, beleza, formosura, felicidade, franqueza, verdade, equidade.

A frase “*Caritas Christi Urget Nos*” - “A caridade de Cristo nos impele”, é o lema em homenagem ao padroeiro do município São Vicente Pallotti. O cometa estilizado indica esperança do sucesso. As quatro faixas onduladas em prata representam os quatro principais rios que banham o município: Piquiri, Pioneiro, Azul e São Camilo. O verde lembra os extensos campos cultivados, símbolo de esperança, abundância, posse e campo.

A coroa de cinco torres, também chamada de coroa mural, representa a cidade. Segundo o professor Wagner Costa, consultor em heráldica e vexilologia, a coroa mural é um símbolo de soberania. Ela representa a evolução política e administrativa do município. “A coroa mural de cinco torres, em metal prata, é para cidades. De cinco torres, em metal ouro, é privativa de cidade capital de estado. De quatro torres, para vilas e, de três torres, para as demais povoações’, esclarece o especialista”.

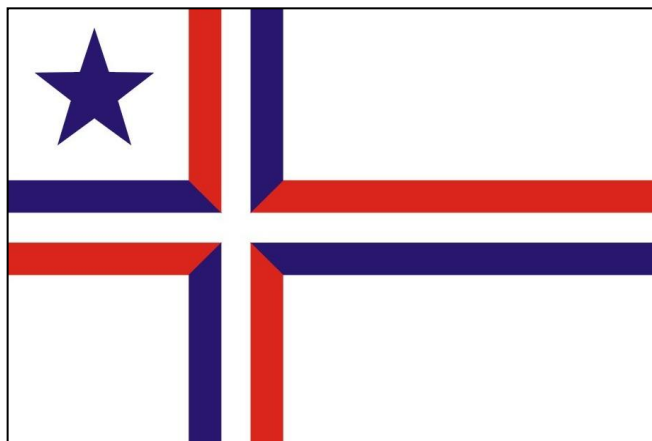
Os dois ramos de soja e três de trigo representam as duas principais culturas agrícolas do município no momento da criação do Brasão.

A inscrição “25-07-1960” indica a data de criação do município e a inscrição “03-12-1961”, indica a data oficial de sua instalação.



FIGURA 06 – BRASÃO DE ARMAS DO MUNICÍPIO
FONTE: Prefeitura Municipal de Palotina (2016)

c) Hino de Palotina:

Das paragens sulinas, pioneiros,
Imbuídos de um grande ideal,
Implantaram na mata frondosa,
Desta terra, um marco imortal.

(Refrão)

Palotina, teu nome glorioso,
Lembra fé, caridade e valor,
Teu brasão nos impele ao trabalho,
Pela glória feliz do Senhor.

Teu risonho pendão, Palotina,
É a imagem de paz e de luz,
Irmanando os teus filhos briosos,
Sul e norte, nos braços da cruz.

(Repete refrão)

Soja e trigo, alimento precioso,
Leva ao mundo teu solo gentil,
Paraná vai crescendo contigo,
Palotina, do nosso Brasil.

(Repete refrão duas vezes)

FONTE: Prefeitura Municipal de Palotina (2016)

1.2. ASPECTOS FÍSICOS E GEOGRÁFICOS DO MUNICÍPIO

Palotina está localizada no extremo oeste do estado do Paraná. O território faz limite com os municípios Francisco Alves e Iporã, ao norte; Maripá e Nova Santa Rosa, ao sul; Terra Roxa, a oeste; e Assis Chateaubriand, a leste. Sua área é de 651.238 km², e a altitude média é de 333 metros acima do nível do mar.



FIGURA 07 – MAPA DO MUNICÍPIO

FONTE: Map Data Google (2016)

Quando se observa o mapa do município, chama a atenção o seu formato: uma parte da fronteira é reta e a outra é curva. Na parte norte e leste, ela segue limites naturais, como rios e montanhas. Na parte sul e oeste, o limite foi definido por elementos humanos, como estradas e a divisão entre terras de empresas colonizadoras, no início da história de Palotina.

O município faz parte da bacia hidrográfica do rio Piquiri que tem as suas nascentes no município de Guarapuava, a uma altitude de 1237 metros acima do nível do mar, numa localidade vizinha de Paiquerê, na Serra São João. Depois de correr 485 km chega contornando o município de Palotina numa extensão de aproximadamente 50 km, delimitando seu território com os municípios de Francisco Alves e Iporã. Depois disso, deságua no Rio Paraná. Além deste, possui outros rios que banham seu território, tais como: Pioneiro, Azul e São Camilo, além de estar situado sobre o maior manancial de água doce subterrânea do mundo, o aquífero Guarani.



FIGURA 08 – BACIA HIDROGRÁFICA

FONTE: Unioeste (2016)

Na divisão territorial criada pelo IBGE, Palotina pertence a uma região chamada Mesorregião Geográfica Oeste Paranaense, que faz fronteira com a Argentina e o Paraguai. Fazem parte dessa região 50 municípios e três cidades pólo: Cascavel, Toledo e Foz do Iguaçu.

No que tange ao uso da terra, dos 651,238 km² total de área, cerca de 94% da área do município (611km²) é ocupada pela agropecuária e 6% (40 km²) com outros usos. Da área destinada a agropecuária, 536 km² são destinados a lavoura temporária (soja, milho, trigo), 57 km² são utilizados para a criação de animais (aves, peixes, suínos e bovinos de leite) e 18 km² outros setores (Atlas Ambiental Mata Viva, 2013).

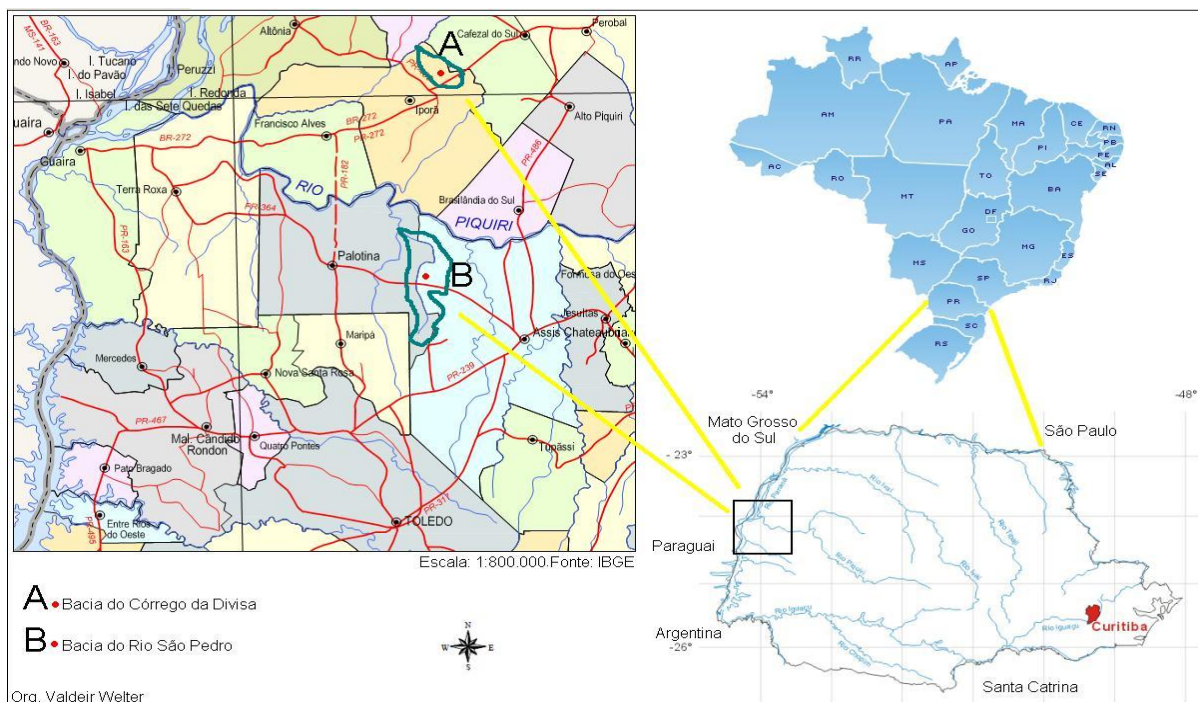
Não existe no município qualquer elevação que mereça o nome de monte, pico ou cerro. Todas as ondulações se acabam em sangas, arroios ou rios.

O clima de Palotina é Subtropical Úmido (segundo a classificação de Köppen), com verões quentes, invernos frios ou amenos e tendência de concentração das chuvas nos meses de verão e sem estação seca definida. Geadas são frequentes no período mais frio, podendo acontecer no período entre os meses de maio e o início de setembro. A média anual de temperatura é de 20°C.

Com relação à vegetação da região oeste paranaense, onde Palotina está localizada, segundo Oliveira e Zacarkim (2015), é composta por Floresta Estacional Semidecidual Submontana, com ocorrência de porções de cerrado e outra porção composta por Floresta com

Araucária. No entanto, os autores afirmam que a ocupação do solo realizada ao longo dos anos alteraram muito a paisagem do oeste paranaense. As florestas deram lugar a plantações de soja, milho, trigo, eucalipto e pinus.

Palotina e os municípios vizinhos têm a intenção de integrar o transporte local à hidrovía Tietê-Paraná e à Ferroeste (Guaíra – Paranaguá). Enquanto isto não acontece, os meios de transporte utilizados são carros, motos, caminhões, caminhonetes e ônibus, que dividem o espaço com as bicicletas, um meio de transporte muito sustentável e bem adequado ao relevo plano da cidade. Há, ainda, no município, uma pista de pouso para aviões de pequeno porte.

O município de Palotina é cortado por duas rodovias estaduais: PR-182 no sentido sul, que leva ao município de Toledo, e a mesma rodovia no sentido norte, leva a Francisco Alves; a PR-364 no sentido leste, que leva ao município de Assis Chateaubriand e ao sentido oeste, leva ao município de Terra Roxa.

1.3. ASPECTOS DEMOGRÁFICOS DO MUNICÍPIO

O município de Palotina possui uma população estimada de 30.859 (2015) habitantes. No censo realizado em 2010, este número era de 28.683, destes 13.997 pessoas do sexo masculino e 14.686 do sexo feminino. No que diz respeito à cor/raça da população palotinese, observa-se a predominância de brancos, seguidos pelos pardos, pretos, amarelos e indígenas, conforme pode ser visualizado no gráfico abaixo. Vale ressaltar que o município tem recebido, nos últimos anos, um número considerável de haitianos que buscam aqui uma melhor qualidade de vida em virtude dos desastres naturais que acometeram aquele país.



GRÁFICO 04 - POPULAÇÃO CENSITÁRIA SEGUNDO COR/RAÇA
FONTE: IBGE (2010)

Segundo o IBGE (2010), a distribuição por faixa etária da população palotinese encontra-se da seguinte forma:

TABELA 01 - POPULAÇÃO CENSITÁRIA SEGUNDO FAIXA ETÁRIA E SEXO

FAIXA ETÁRIA (ANOS)	MASCULINA	FEMININA	TOTAL
Menores de 1 ano	233	190	423
De 1 a 4	732	699	1.431
De 5 a 9	979	1.008	1.987
De 10 a 14	1.145	1.109	2.254
De 15 a 19	1.299	1.315	2.614
De 20 a 24	1.257	1.263	2.520
De 25 a 29	1.172	1.210	2.382
De 30 a 34	1.078	1.143	2.221
De 35 a 39	1.066	1.110	2.176
De 40 a 44	1.059	1.092	2.151
De 45 a 49	927	1.068	1.995
De 50 a 54	779	804	1.583
De 55 a 59	652	782	1.434
De 60 a 64	559	606	1.165
De 65 a 69	435	485	920
De 70 a 74	289	329	618
De 75 a 79	191	230	421
De 80 anos e mais	145	243	388
TOTAL	13.997	14.686	28.683

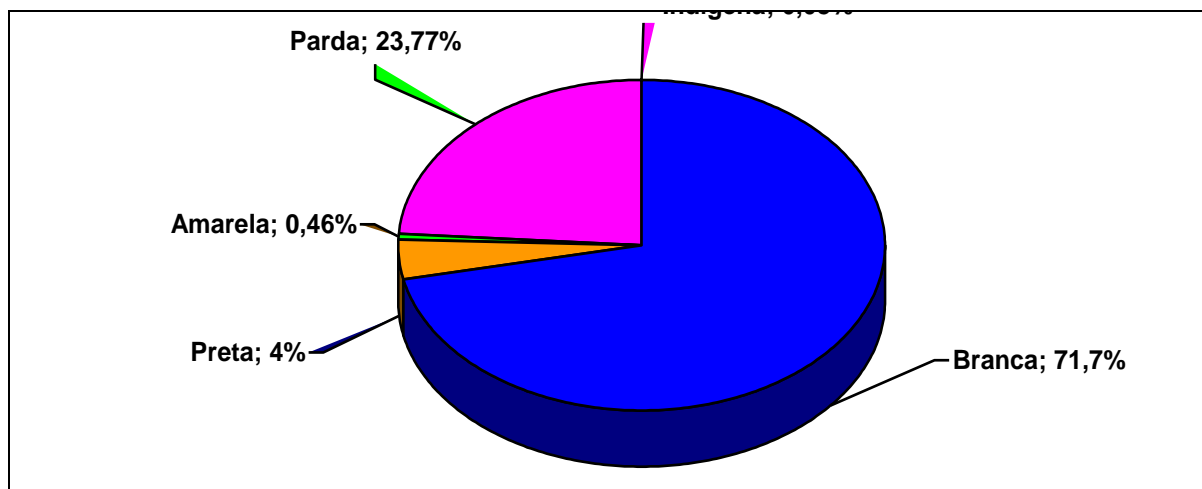
FONTE: IBGE (2010)

Nas décadas de 70 e 80 a maioria da população palotinese residia na zona rural. Desde então, a urbanização da cidade se intensificou e muitos agricultores migraram em busca de melhores condições de vida. A modernização da agropecuária, substituindo o trabalho humano por máquinas, métodos e produtos mais eficazes, também contribuiu para a diminuição da população instalada no campo.

Assim, ao longo das décadas seguintes, a população rural vai, de forma gradual, se transferindo para a cidade, de forma que a distribuição populacional por tipo de domicílio se inverteu e, hoje, a maioria se encontra residindo em zona urbana, conforme pode ser visualizado abaixo.

TABELA 02 - POPULAÇÃO CENSITÁRIA SEGUNDO TIPO DE DOMICÍLIO E SEXO

TIPO DE DOMICÍLIO	MASCULINA	FEMININA	TOTAL
Urbano	11.940	12.706	24.646
Rural	2.057	1.980	4.037
TOTAL	13.997	14.686	28.683

FONTE: IBGE (2010)

Vale ressaltar que, um estudo realizado pelo CONDRAF (Conselho Nacional de Desenvolvimento Rural Sustentável) demonstrou que o conceito de “vida rural” está mudando no Brasil e, não apenas na atividade econômica, mas também no estilo de vida, nos valores culturais e no cotidiano das pessoas. Esta mudança é perceptível também em Palotina nas

moradias, nos pertences, nos comportamentos além, é claro, dos modos de produção mais modernos.

No que diz respeito à religiosidade, a população palotinese reflete a forte influência exercida pela atuação dos Padres Palotinos (congregação católica) em sua colonização. Conforme pode ser observado abaixo, a grande maioria da população afirma seguir a religião Católica Apostólica Romana.

TABELA 03 - POPULAÇÃO CENSITÁRIA SEGUNDO RELIGIÃO

RELIGIÃO	POPULAÇÃO	PORCENTAGEM
Católica Apostólica Romana	23.377	81,5%
Evangélica	5.163	18%
Espírita	143	0,5%
TOTAL	28.683	100%

FONTE: População Net (2016)

À medida que o município foi crescendo e implementando sua infraestrutura, a qualidade de vida dos seus cidadãos foi melhorando.

O sistema educacional mantido pelo poder público em Palotina teve início em 1956 com a criação da Escola Municipal Rural Wenceslau de Moraes, em São Camilo, atual Escola Municipal Jean Piaget (2015).

Na mesma época, já funcionava na zona urbana de Palotina a escola particular *Mater Ter Admirabilis*, criada pela Colonizadora Pinho e Terras, posteriormente estadualizada com o nome de Escola Estadual Joaquim Monteiro Martins Franco, atualmente (2015), municipalizada com o mesmo nome.

Em 1960, surgiu a primeira escola estadual em Palotina, sendo o atual (2016) Colégio Estadual Santo Agostinho, e em 1962, a primeira escola municipal urbana, atualmente (2016) o Colégio Estadual Barão do Rio Branco.

As escolas rurais de Palotina foram fechadas, algumas por motivo do êxodo rural e outras pela emancipação dos municípios de Nova Santa Rosa e Maripá.

A intensificação da mecanização do solo, juntamente com a decadência da cultura da hortelã, gerou uma intensa migração e um grande êxodo rural, ocasionando o fechamento de escolas multisseriadas.

Esse processo teve pontos positivos, como a melhor qualificação de professores, cada qual trabalhando com uma turma, e não com várias ao mesmo tempo; maior socialização dos alunos; possibilidade de aulas de apoio, informática e demais projetos oferecidos aos alunos das escolas urbanas; acesso a um vasto acervo nas bibliotecas; escolas com maior suporte pedagógico.

Palotina conta, hoje, com 36 instituições de ensino abrangendo desde o ensino fundamental até o ensino superior. Esta expressiva oferta de instituições de ensino no município de Palotina tem contribuído para a queda na taxa de analfabetismo, conforme pode ser observado no quadro gráfico abaixo:



GRÁFICO 05 - TAXAS DE ANALFABETISMO DA POPULAÇÃO ACIMA DE 15 ANOS DO MUNICÍPIO POR SEXO

FONTE: Ministério da Saúde – DATASUS (2015)

1.4. ASPECTOS ECONÔMICOS DO MUNICÍPIO

Berno (2007), afirma que no início da colonização do município de Palotina, na década de 50, a economia palotinese foi essencialmente agrícola de subsistência, destacando-se o cultivo de milho, feijão e da mandioca (esta sendo utilizada principalmente para a alimentação dos suínos). Nas décadas de 60 e 70 foi priorizado o cultivo da hortelã e, em razão da mão de obra necessária, houve um aumento demográfico do município, bem como, o aceleração do desmatamento.

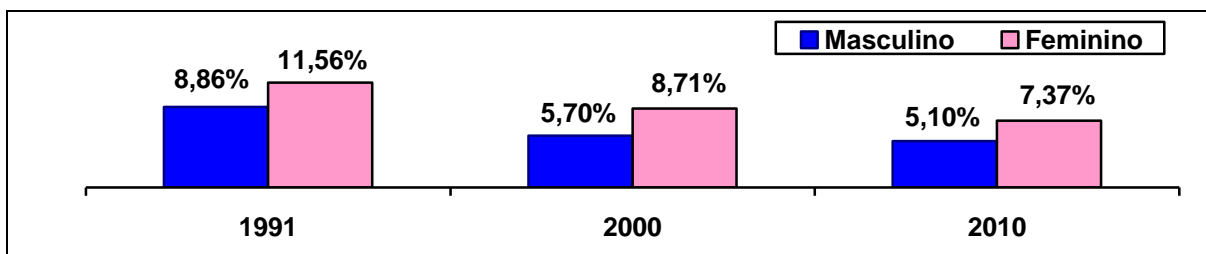
Segundo Brum (1988) citado por Berno (2007), a partir de meados da década de 70, com a chamada “revolução verde”, caracterizada pelo uso intensivo de “máquinas e insumos modernos, bem como por uma maior racionalização do empreendimento e pela incorporação de inovações técnicas, quer dizer, a utilização de métodos e técnicas de preparo e cultivo do solo, de tratos culturais e de processos de colheita mais sofisticados”, Palotina começa a se destacar na produção de grãos, mais especificamente de soja e trigo. Nos anos 80 e 90 Palotina era conhecida como Capital da Soja.

Segundo Edmilson Zabott (Sindicato Rural Patronal de Palotina), o município de Palotina possui uma área total de 61.110 hectares. Destes, 45.000 hectares são destinados ao cultivo de soja e milho. Em 2014, foram produzidas 160.200 toneladas (equivalente a 2.670.000 sacas) de soja e 225.100 toneladas (equivalente a 3.750.000 sacas) de milho.

Embora a produção agrícola do município continue sendo bem expressiva, Palotina não é mais considerada a capital nacional da soja. No entanto, vem se destacando como um

dos grandes polos da agroindústria no Brasil, principalmente na produção de carne de frango, suínos e peixes.

Os dados abaixo demonstram o crescimento da agroindústria no município:

ATIVIDADE	2005	2014	2015
Avicultura (kg)	77.666.432	217.419.039	238.916.024
Suinocultura (kg)	4.435.577	32.434.765	35.239.639
Piscicultura (kg)	-	-	6.200.000
Leite (lts)	-	-	50.000/dia

FIGURA 09 – DADOS DA AGROINDÚSTRIA DE PALOTINA

FONTE: Zabott (2016)

Em 2015, o Brasil se tornou o principal exportador mundial de carne de frango. O volume exportado foi recorde histórico, mais de quatro milhões de toneladas. A previsão para os próximos anos é de mais crescimento ainda, com a abertura de novos mercados. Neste contexto, o município de Palotina está entre os 20 municípios do país com maior efetivo de aves, segundo a Agência de Notícias do Estado do Paraná.

Este destaque de Palotina na agroindústria se reflete na criação de empregos e na tributação recolhida. Segundo Zabott (2016), o ICMS (Imposto sobre Circulação de Mercadorias e Serviços) passou de R\$ 17.453.492,00, no ano de 2000, para R\$ 116.000.000,00 no ano de 2014. Já o ISSQN (Imposto Sobre Serviços de Qualquer Natureza) passou de R\$ 953.905,00 em 2007 para R\$ 4.970.482,00 em 2014 e R\$ 5.104.423,00 em 2015.

O PIB palotinese gira em torno de R\$ 951 milhões de reais e o seu PIB per capita (33,1) é maior que o estadual (20,8) e maior que o nacional (19,8). A população ocupada, por setor da economia, distribui-se da seguinte forma: 20% na indústria, 22% na agropecuária, e 58% no setor de serviços.

Na tabela abaixo, pode-se observar a quantidade de estabelecimentos industriais, varejistas, atacadistas e de serviços e o número de empregos por eles gerados.

TABELA 04 - ESTABELECEMENTOS POR SETOR 2015

Tipo de estabelecimento	Quantidade	Número de pessoas trabalhando
Indústria	151	4.017
Comércio varejista	387	2.022
Comércio atacadista	42	988
Serviços	373	2.745

FONTE: Ministério do Trabalho e Emprego/ Relação Anual de Informações Sociais (2013)

1.5. ASPECTOS SOCIAIS DO MUNICÍPIO

1.5.1 Educação

Em relação aos aspectos sociais do município de Palotina pode-se afirmar, segundo dados do IBGE (2010), que possui um IDHM de 0,768, índice este mais elevado que as taxas estadual e nacional.

O IDHM é uma espécie de parâmetro síntese da qualidade de vida da população das nações, regiões, estados e municípios, mensurado a partir da combinação geométrica de estatísticas de rendimento, escolaridade e longevidade. O primeiro componente, rotulado como padrão de vida, é indicado pela renda mensal *per capita* em reais. A educação é medida pela escolaridade dos adultos e o fluxo escolar dos jovens. Por fim, emerge o pilar expectativa de vida ao nascer (mínimo de 25 anos e máximo de 85 anos), aquilatado a partir das tabelas de mortalidade infantil e de probabilidade de mortes de 5, 40 e 60 anos.

Em relação ao IDHM – Índice de Desenvolvimento Humano do Município - Palotina ocupa a nona posição (em relação aos 399 municípios do Paraná) e a 249.^a posição entre os 5.565 municípios brasileiros. No município, que hoje tem o IDH de 0,768, a dimensão cujo índice mais cresceu em termos absolutos foi Educação (com crescimento de 0,315), seguida por Longevidade e por Renda.



GRÁFICO 06 - ÍNDICE DE DESENVOLVIMENTO HUMANO MUNICIPAL 1991/2000/2010
FONTE: Atlas do Desenvolvimento Humano no Brasil (2013)



GRÁFICO 07 - ÍNDICE DE DESENVOLVIMENTO HUMANO MUNICIPAL POR COMPONENTES, 1991/2000/2010

FONTE: Atlas do Desenvolvimento Humano no Brasil (2013)

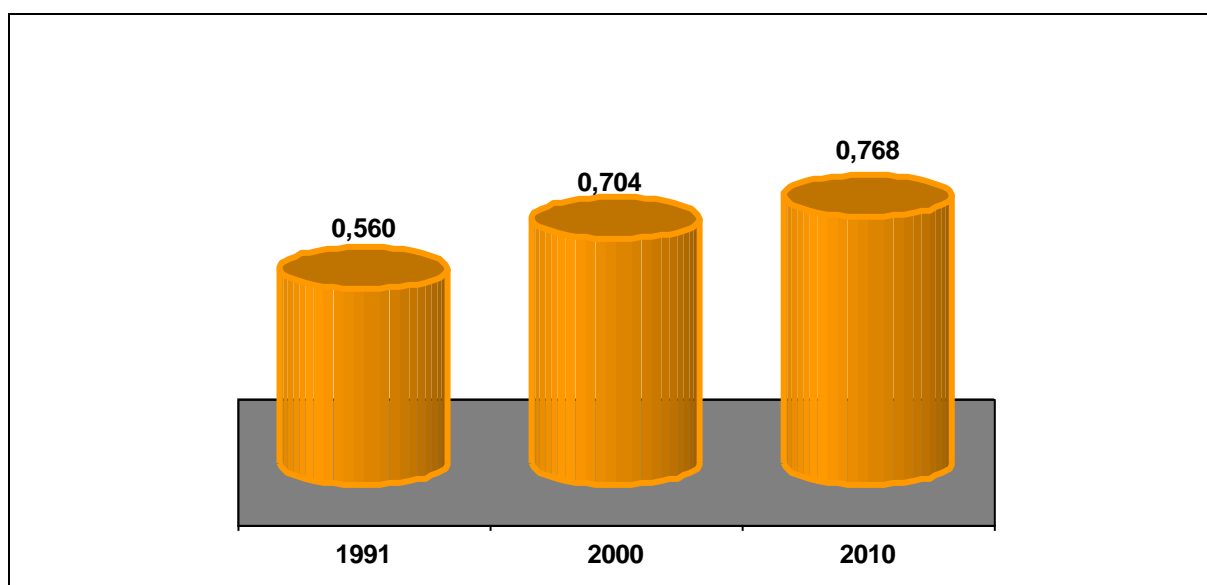
A população possui, ainda, acesso a escolas públicas de boa qualidade, a maioria com IDEB (Índice de Desenvolvimento da Educação Básica) acima da média nacional. O IDEB de Palotina é de 6,1 (2013).

Atualmente (2016), o município de Palotina conta com as seguintes instituições de ensino que ofertam a educação básica e educação superior.

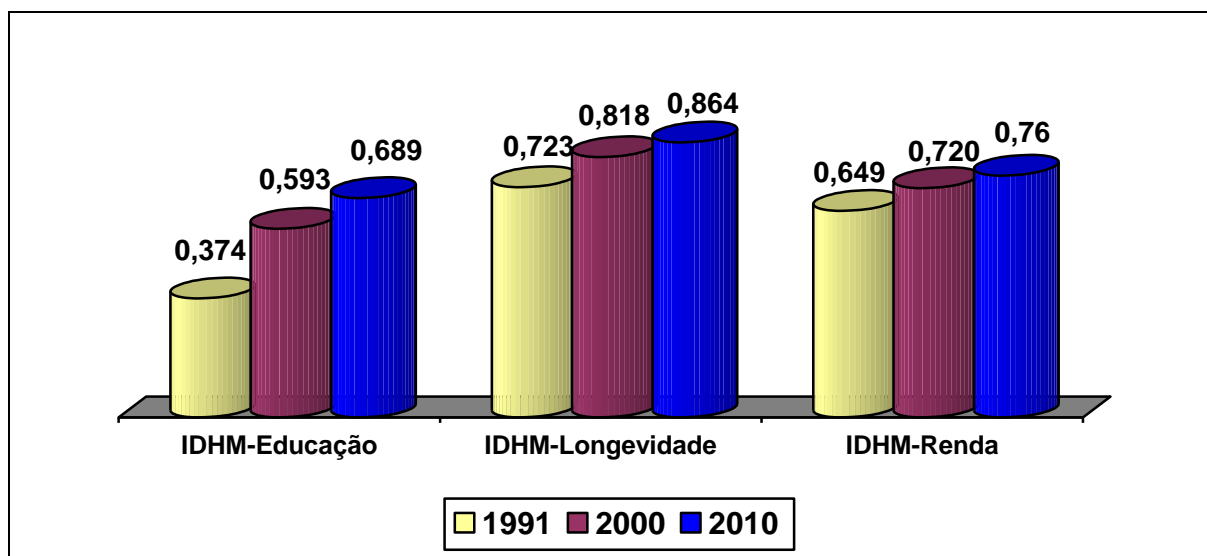
TABELA 05 - INSTITUIÇÕES DE ENSINO EXISTENTES NO MUNICÍPIO, 2015

Instituição de Ensino	Rede de Ensino	Localização	Prédio	
			Ano da construção	Situação
Centro de Educação Infantil Pingo de Gente	Privada	Centro	2002	AL
Centro de Excelência em Educação – Ceeduc	Privada	Centro	2002	PRO
Centro Estadual de Educação Básica para Jovens e Adultos – CEEBJA	Estadual	Centro	1991	AL
Centro Municipal de Educação Infantil Arco Íris	Municipal	Jardim Universitário	2010	PRO
Centro Municipal de Educação Infantil Pequeno Cidadão	Municipal	Bairro Por do Sol	2011	PRO
Centro Municipal de Educação Infantil Raio de Sol	Municipal	Distrito de São Camilo	1988	PRO
Centro Municipal de Educação Infantil Sementinha do Saber	Municipal	Bairro Ouro Verde	2004	CO
Centro Municipal de Educação Infantil Sonho de Criança	Municipal	Bairro Santa Terezinha	2004	PRO
Centro Profissionalizante Dirce Gardin	Municipal	Centro	1980	PRO
Centro Universitário Internacional – UNINTER	Privada	Centro	2006	AL
Colégio Agrícola Estadual Adroaldo	Estadual	Zona Rural	1983	PRO

Augusto Colombo				
Colégio Cecília Meireles	Privada	Centro	1997	PRO
Colégio Estadual Barão do Rio Branco	Estadual	Centro	1962	PRO
Colégio Estadual do Campo Professor Eugenio Garmatz	Estadual	Distrito de São Camilo	1956	CO
Colégio Estadual Domingos Francisco Zardo	Estadual	Bairro Cohapar	1983	CO
Colégio Estadual Santo Agostinho	Estadual	Centro	1960	PRO
Colégio Estadual Shirley Saurin	Estadual	Bairro Ouro Verde	1993	CO
Colégio Estadual Tancredo Neves	Estadual	Bairro Osvaldo Cruz	1987	CO
Colégio Gabriela Mistral	Privada	Centro	1982	PRO
Escola Cantinho da Vovó - Dom Bosco	Privada	Centro	1993	AL
Escola de Artes Gasparzinho	Municipal	Centro	1979	PRO
Escola Estadual Santa Terezinha	Estadual	Bairro União	1988	CE
Escola Municipal Celino Rocha de Araújo	Municipal	Bairro Cohapar	2002	CO
Escola Municipal do Campo Jean Piaget	Municipal	Distrito de São Camilo	1956	CO
Escola Municipal Joaquim Monteiro Martins Franco	Municipal	Centro	1968	PRO
Escola Municipal Leonardo da Vinci	Municipal	Bairro Pioneiro	1989	PRO
Escola Municipal Monteiro Lobato	Municipal	Bairro Osvaldo Cruz	1985	PRO
Escola Municipal Padre Vitorino Roggia	Municipal	Bairro Santa Terezinha	1995	PRO
Escola Municipal Terezinha Giron Agustini	Municipal	Bairro Ouro Verde	1994	PRO
Escola Municipal Vale Verde	Municipal	Bairro União	1992	CO
Escola Municipal Vereador Luiz Moacir Percicoti	Municipal	Bairro Jardim Social	1984	PRO
Escola Rouxinol - Educação Infantil e Ensino Fundamental, na Modalidade Educação Especial	Privada	Centro	1978	PRO
Escola Terra do Saber	Privada	Centro	1975	AL
Faculdade de Ciência e Tecnologia – FACITEC (UESPAR)	Privada	Centro	2003	PRO
Universidade Federal do Paraná – UFPR	Federal	Jardim Dallas	1994	PRO

FONTE: Plano Municipal de Educação (2016)

Legenda: CO – Compartilhado; AL – Alugado; CE – Cedido; PRO – Próprio

O ensino superior em Palotina iniciou em 1988, pela Fundação Municipal de Ensino Superior de Palotina (FUMESP), vinculada à Universidade Estadual do Oeste do Paraná (UNIOESTE), extensão de Toledo, com o curso de Economia, sendo este o único que

funcionou por seis anos. Em 1993, a UFPR - Campus de Palotina - inicia o seu funcionamento oferecendo o curso de Medicina Veterinária e, em 2004, a União de Ensino Superior do Paraná (UESPAR) inicia suas atividades oferecendo o curso de Administração.

Atualmente (2016), encontram-se instaladas no Município a UFPR, com os cursos de graduação em Agronomia, Ciências Biológicas, Medicina Veterinária, Engenharia em Aquicultura, Tecnologia em Biocombustíveis, Tecnologia em Biotecnologia, Licenciatura em Computação, Licenciatura em Ciências Exatas, Engenharia de Energia Renováveis; e cursos de pós - graduação: mestrado em Ciência Animal, Aquicultura e Desenvolvimento Sustentável, Bionergia, mestrado/doutorado em Bioquímica e Biologia Molecular, residência em Medicina Veterinária, especialização em Higiene e Processamento Tecnológico de Produtos de Origem Animal, especialização em Clínica de Pequenos Animais, Tecnologias de Bioprodutos Agroindustriais e mestrado em Ciência Animal; a UESPAR, com os cursos de Administração, Artes Visuais, Ciências Contábeis, Gestão da Produção Industrial e Análise e Desenvolvimento de Sistemas; e a UNINTER oferecendo diversos cursos na modalidade à distância.

1.5.2 Infraestrutura

No que diz respeito à infraestrutura pode-se afirmar que aproximadamente 98% da população do município tem acesso a água, luz e saneamento básico e não há a formação de favelas, pois o município se preocupou em oferecer projetos habitacionais para a maioria da população.

As vias urbanas são, praticamente, 100% pavimentadas e a legislação municipal determina que os novos loteamentos só possam ser comercializados após a implantação da infraestrutura básica, ou seja, água e esgoto, luz, pavimentação e galerias pluviais.

1.5.3 Saúde

O atendimento à saúde melhorou muito nos últimos anos e, hoje, o município possui várias unidades básicas de saúde, farmácia e um hospital municipal de pronto atendimento com leitos de UTI e maternidade.

Na atenção primária em saúde, o município conta com o Programa Saúde da Família que possui 70,38% da população palotinese cadastrada, percentual este superior ao exigido pela União e pelo Estado do Paraná que é de 54%, no mínimo.

Na saúde bucal, a cobertura do município é de 73,3% (2015), com 06 equipes distribuídas: 01 equipe na Unidade Básica de São Camilo, 01 equipe na Unidade Básica Vereador Waldemar Irineu Stange, 01 equipe na Unidade Básica Ivo Fernandes dos Santos, 02 equipes no Centro de Saúde Maria Luísa Soares e 01 equipe na Unidade Básica Maria Inês Valduga.

Em 2015, 100% das escolas de Palotina receberam o serviço de aplicação de flúor, totalizando 18.462 crianças atendidas. No mesmo ano foram realizadas 4.435 consultas odontológicas, 223 exames, 02 cirurgias, várias campanhas de conscientização em saúde bucal para a população e treinamentos para os agentes. O projeto de Consultas Programadas para Gestantes atendeu 214 mulheres, e a Clínica do Bebê realizou procedimentos de saúde bucal preventiva em 536 crianças de 0 a 3 anos.

Palotina conta, também, com assistência farmacêutica que, em 2015, distribuiu 4.140.545 unidades de medicamentos.

TABELA 06 – QUANTITATIVO DE MEDICAMENTOS POR PROGRAMAS DISTRIBUÍDOS PELO SETOR DE FARMÁCIA DA SECRETARIA MUNICIPAL DE SAÚDE DE PALOTINA EM 2015 (POR QUADRIMESTRE)

PROGRAMA	1 QUADRIMESTRE	2 QUADRIMESTRE	3 QUADRIMESTRE
Saúde Mental	285.158	198.358	320.550
Hipertensão	384.958	282.613	729.358
Diabetes	61.752	59.666	181.861
Planej. Familiar	15.421	2.153	14.056
Clínica Médica	396.949	338.808	868.524
Total de Medic.	1.144.238	881.958	2.114.349

FONTE: Relatório Anual de Gestão da Saúde do Município de Palotina (2015)

No atendimento à Saúde Mental, o CAPS (Centro de Atendimento Psicossocial) foi implantado e está em funcionamento com uma taxa de cobertura de 1,74/100.000 habitantes. Este percentual supera largamente o valor recomendado pelo Ministério da Saúde (0,62/100.000) e pelo estado do Paraná (0,70/100.000). Segundo o Departamento de Ações Programáticas Estratégicas (DAPES), a conformação ideal da rede é de 01 CAPS para cada 100.000 habitantes.

Em 2015 o setor da Saúde Mental realizou 7.483 atendimentos, com média de 623 pacientes atendidos por mês.

A respeito das consultas de Psiquiatria, foram realizadas 2.309 consultas, das quais 2.206 dentro município, no CAPS I. Além do atendimento ambulatorial (em média 155 pacientes por mês).

Na tabela abaixo, pode-se observar todos os atendimentos realizados pelo CAPS, de 2012 a 2015.

TABELA 07 – ATENDIMENTOS REALIZADOS NO CAPS 1 DE PALOTINA DE 2012 A 2015

Atividades	Realizado 2012	Realizado 2013	Realizado 2014	Realizado 2015
Consultas com psiquiatra	781	832	1.141	1.294
Atendimentos psicológicos	1.712	1.087	696	577
Atendimentos de enfermagem	901	1.788	1.899	1.864
Atendimentos de assistente social	264	798	838	949
Atendimentos da terapeuta ocupacional	178	11	00	00
Oficinas terapêuticas	264	604	1.094	1.612
Atendimentos da psicopedagoga	259	582	473	225
Consultas de clínico geral com especialização em SM	00	00	965	962
Acupuntura	00	00	00	109

FONTE: Sistema de Registro de Informações – Secretaria Municipal de Saúde (2015)

No que diz respeito a exames laboratoriais, foram realizados 34.036 exames. Destes, 27.350 foram realizados pela Secretaria Municipal de Saúde e os demais foram encaminhados para os laboratórios do LACEN (Laboratório Central do Estado) e a rede conveniada ao CISCOPAR¹ (Consórcio Intermunicipal de Saúde Costa Oeste do Paraná), conforme se pode visualizar na tabela abaixo.

TABELA 08 – EXAMES LABORATORIAIS REALIZADOS PELA SECRETARIA MUNICIPAL DE SAÚDE DE PALOTINA EM 2015, POR QUADRIMESTRE

EXAMES REALIZADOS	1 QUADRIMESTRE	2 QUADRIMESTRE	3 QUADRIMESTRE
Laboratório próprio	8.126	10.024	9.200
CISCOPAR	1.512	1.515	1.575
LACEN	969	583	532
Total Exames	10.607	12.122	11.307

FONTE: Sistema de Registro de Informações – Secretaria Municipal de Saúde de Palotina, 2015

A respeito do controle do mosquito transmissor da Dengue, a Secretaria Municipal de Saúde vêm continuamente trabalhando no combate do mesmo. Em 2015 novos casos foram detectados, nos quais os agentes de endemias realizaram 79.593 visitas em 13.591 imóveis cadastrados, sendo 12.858 urbanos.

Nestes imóveis, foram 4.778 depósitos tratados e 107.572 depósitos eliminados. Além disso, o município tem 56 imóveis cadastrados como pontos estratégicos (PEs), onde 2.241 depósitos foram tratados e 11.658 foram eliminados por meio de 1.388 supervisões realizadas, conforme pode ser observado na tabela a seguir.

¹ Fundado no dia 17 de agosto de 1993, o CISCOPAR é uma associação sem fins lucrativos e que tem como objetivos implantar serviços públicos suplementares e complementares ao Sistema Único de Saúde (SUS), assegurando a prestação de serviços de saúde especializados de referência e de média complexidade. O consórcio também incentiva e apoia a estruturação dos serviços básicos de saúde nos municípios consorciados, objetivando a uniformidade de atendimento médico e de auxílio em diagnóstico para a correta utilização dos serviços oferecidos.

TABELA 09 – ATIVIDADES DESENVOLVIDAS PELO PROGRAMA NACIONAL DE CONTROLE DA DENGUE EM PALOTINA NO ANO DE 2015, POR QUADRIMESTRE

ATIVIDADES	1 QUADRIMESTRE	2 QUADRIMESTRE	3 QUADRIMESTRE
Total imóveis visitados	30.301	27.295	21.997
Total depósitos tratados	2.305	1.449	1.024
Total depósitos tratados em P.E.	743	469	1.029
Total depósitos eliminados	47.845	30.927	30.800
Total depósitos eliminados em P.E.	2.494	3.682	5.482
Bloqueios	124	58	24

FONTE: Registro de Informações da Secretaria Municipal de Saúde (2015)

O Programa Nacional de Controle da Dengue realizou, ainda, durante o ano de 2015, outras atividades no município:

- 04 reuniões do Comitê Municipal de Combate à Dengue, envolvendo a participação de representantes dos diversos setores organizados do município;
- 01 arrastão;
- 01 abordagem da temática na Feira do Produtor;
- 10 palestras (Escolas, ACIPA);
- 01 participação na Vitrine Rurbana;
- Teatro Contra a Dengue;
- 01 pedágio educativo com distribuição de lixeirinhas;
- 01 passeio ciclístico - II Pedalada contra a Dengue, Zika Vírus e Chikungunya

Os dados da Secretaria Municipal de Saúde apontam que, em 2015 foram realizadas 1.637 viagens, pelo SAMU, via terrestre, transportando 13.929 pacientes em 2015. Além disso, ainda foram realizados 337 translados ao hospital municipal com veículos do SAMU e do município.

Palotina também conta com uma Central de Especialidades que faz os encaminhamentos de consultas especializadas. Em 2012 foram realizadas 5.364 consultas especializadas, nas quais as áreas com maior demanda foram a ortopedia e a psiquiatria.

Destaca-se também em 2015 o trabalho do NASF 1 por meio de seus grupos operativos que tem crescido qualitativamente e quantitativamente, sendo:

- Grupo da Dor Crônica com 110 encontros;
- Grupo de Saúde Mental Colorindo a Vida da UBS São Camilo com 44 encontros;
- Grupo de Saúde Mental da Academia de Saúde do Lago Municipal com 40 encontros;

- Grupo do Tabagismo com 09 encontros;
- Grupo de Perda de Peso com 28 encontros;
- Grupo de Fisioterapia para Gestantes com 23 encontros sede do NASF, e 02 encontros em São Camilo;
- Grupo de Promoção da Saúde (Saúde 10) com 46 encontros;

Nas Academias da Saúde do Lago Municipal e das Praças foram realizadas atividades como Artesanato, Ginástica, Pilates, Yoga, totalizando 138 encontros, além de 808 sessões de acupuntura.

TABELA 10 – CONSULTAS MÉDICAS ESPECIALIZADAS REALIZADAS PELO MUNICÍPIO DE PALOTINA EM 2015, POR QUADRIMESTRE

ATIVIDADES	1 QUADRIMESTRE	2 QUADRIMESTRE	3 QUADRIMESTRE
Ortopedia	989	1.286	1.038
Psiquiatria	19	29	05
Oncologia	98	169	106
Neurologia	114	124	153
Oftalmologia	94	105	260
Urologia	49	71	59
Gastro/Cir. Geral	376	592	677
Vascular	23	34	34
Cardiologia	347	493	531
Dermatologia	33	80	78
Otorrino	78	129	143
Outros	55	155	106

FONTE: Sistema de Registro de Informações – Secretaria Municipal de Saúde de Palotina (2015)

No ano de 2015, o Hospital Municipal Prefeito Quinto Abrão Delazeri realizou 22.026 consultas médicas. Este montante anual ultrapassa os parâmetros recomendados pela Portaria nº 1101/2002, que estipula para o município 38 consultas/dia, o que geraria 13.680 consultas/ano. Portanto, hoje se atende cerca de aproximadamente 61% acima do recomendado, apresentando a média de 61,18 consultas médicas por dia.

Já o número de internamentos cresceu consideravelmente ao longo dos anos, passando de 2.621 em 2009, para 7.920 internamentos em 2015, conforme pode ser visualizado no gráfico a seguir.



GRÁFICO 08 – CONSULTAS MÉDICAS E INTERNAMENTOS REALIZADOS NO HOSPITAL MUNICIPAL PREFEITO QUINTO ABRÃO DELAZERI, COMPARATIVO ENTRE OS ANOS DE 2008-2015

FONTE: Sistema de registro de Informações – Hospital Municipal de Palotina (2015)

De mesma forma, o número de radiografias também extrapolou o recomendado. Foram realizados 9.137 exames no ano de 2015, sendo que em 2014 foram realizados 8.880 exames. O valor indicado é de 8% do total de consultas, e tendo uma produção de 94.270 atendimentos em 2015, o recomendado seria 7.541 exames; o que perfaz 21,16% acima do pré-determinado, e uma média de 24,67 exames por dia.

Além das consultas e radiografias podem-se observar na tabela 11, os outros procedimentos realizados pelo hospital.

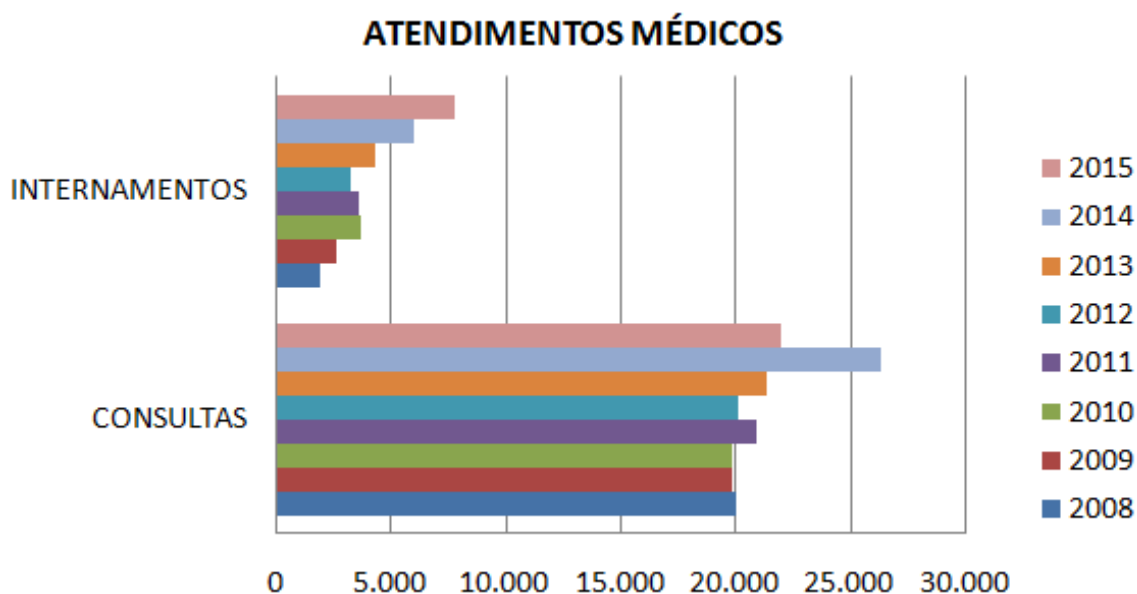
TABELA 11 – PROCEDIMENTOS REALIZADOS NO HOSPITAL MUNICIPAL PREFEITO QUINTO ABRÃO DELAZERI, COMPARATIVO ENTRE OS ANOS DE 2008 - 2015

ATIVIDADE	2008	2009	2010	2011	2012	2013	2014	2015
Curativos	1.985	2.051	2.605	2.719	2.380	2.403	3.476	4.095
Inalação	1.147	1.355	1.971	1.860	2.669	2.774	6.580	6.723
Aferir P.A.	17.084	20.991	20.622	20.408	19.667	22.316	27.125	28.035
Suturas	---	665	1.112	1.290	1.409	1.419	1.420	1.430
Procedimentos Ortopédicos	120	212	359	349	381	332	403	155
ECG	230	682	972	1.173	1.200	1.074	1.483	2.047
Exames RX	5.790	7.418	8.534	7.546	7.979	8.618	8.880	9.137

FONTE: Sistema de registro de Informações – Hospital Municipal de Palotina (2015)

Ainda em 2015 foram realizadas 534 procedimentos ambulatoriais, 191 cirurgias gerais, 96 partos, 124 cesáreas, 110 cirurgias. A diferença na produção dos serviços e na sua

tipologia fica nítida após o encerramento do primeiro ano como único hospital credenciado ao SUS do município, e oferecendo atendimentos nas áreas de clínica médica, pediatria, ginecologia/obstetrícia, ortopedia, cirurgia geral e anestesiologia. Destacam-se também 1.341 cirurgias de catarata e 496 cirurgias de pterígios, realizadas pela equipe de São Paulo no Hospital Municipal Prefeito Quinto Abrão Delazeri.

Em 2015, o município de Palotina realizou 2.417 internamentos, sendo 89,32% de média complexidade e apenas 258 de alta complexidade. Se considerarmos os internamentos por local de internação (Hospital Municipal) estes somam 1.668 e representam 69,01% das AIHs (Autorização de Internação Hospitalar) faturadas.

Além de todas as atividades apresentadas acima com seus respectivos dados, a Secretaria Municipal de Saúde desenvolve outras:

- Programas de redução da mortalidade infantil, atenção ao pré-natal e puericultura;
- Programa de Planejamento Familiar, tendo como um dos objetivos a redução dos índices de gravidez na adolescência;
- Programa de imunização de crianças, com a aplicação de vacinas: BCG, Hepatite A e B, Rotavírus, Pneumo, Meningo, Pentavalente, VTV, Tetravalente, Febre Amarela, Vip/Vop;
- Atenção à saúde da mulher;
- Atenção ao idoso;
- Programa Saúde da Família;
- Rede de Saúde Mental;
- Vigilância em Saúde;
- Entre outros.

1.5.4 Assistência Social

O Centro de Referência de Assistência Social – CRAS, unidade governamental de atendimento à Proteção Social Básica, vinculado à Secretaria Municipal de Assistência Social (SMAS), junta esforços com a área da saúde, no atendimento às famílias palotineses. O principal objetivo deste órgão é prevenir as vulnerabilidades sociais, oferecendo os seguintes serviços:

- Proteção e Atendimento Integral à Família - PAIF;

- Serviço de Convivência e Fortalecimento de Vínculos, para crianças de até seis anos e suas famílias;
- Atendimento aos Usuários dos Benefícios Eventuais – BEs e Suas Famílias;
- Atendimento aos Usuários do Benefício de Prestação Continuada - BPC e suas famílias;
- Inscrição de crianças até três anos no Programa Leite das Crianças;
- Inscrição das famílias no CADÚNICO; e atendimento às famílias usuárias do Programa Bolsa Família – PBF.

Outro órgão, também vinculado à SMAS é o Centro de Referência Especializado de Assistência Social – CREAS. Constitui-se numa Unidade pública de prestação de Serviços Especializados e de forma continuada, que tem a finalidade de atender os indivíduos e famílias com seus direitos violados. Seu principal objetivo é a integração de esforços, recursos e meios. Os serviços prestados são:

- Serviço de Proteção e Atendimento Especializado à Famílias e Indivíduos – PAEFI;
- Serviço de Atendimento à Adolescentes em Cumprimento de Medidas sócio-educativas de Liberdade Assistida (LA) e Prestação de Serviço à Comunidade (PSC).
- Supervisiona as ações desenvolvidas no Serviço de Proteção Social Especial de Alta Complexidade de Acolhimento Institucional/Casa Lar “O Bom Samaritano”.

1.5.5 Segurança

Um aspecto preocupante no município é em relação à segurança no trânsito. Segundo os noticiários, Palotina é a cidade onde ocorrem mais acidentes de trânsito do Brasil, inclusive com altos índices de óbitos e custos elevados ao município visto que a maioria das vítimas é atendida no hospital municipal. Outra preocupação em relação a segurança no município, diz respeito a sua localização geográfica próxima à fronteira com o Paraguai. Palotina é usada como rota de contrabando de vários produtos como: cigarros, eletroeletrônicos, drogas, armas, etc., favorecendo a presença de pessoas ligadas ao crime.

1.5.6 Lazer

O município conta também com áreas de lazer: 05 praças (Praça da Liberdade, Praça XV de Novembro, Praça Rafael Pivetta, Praça Juscelino Kubitschek, Praça Amadeo

Piovesan) com infraestrutura de lazer, atendendo todas as faixas etárias, Centro Cultural Italiano, Centro Luterano de Eventos, Clube da Terceira Idade, Lago Municipal, Reserva Biológica Estadual São Camilo, reserva municipal anexa ao Parque de Exposições João Leopoldo Jacomel, Arena de Eventos, Biblioteca Pública Municipal Castro Alves e bibliotecas escolares, Teatro Municipal Ludovico Riedi, Museu Municipal Antônio Bernardino Daniel, Centros Esportivos, campos de futebol, Associações recreativas e culturais, clubes, lanchonetes, bares e restaurantes, Santuário de Nossa Senhora da Salette, pista de bicicross, arena para rodeios, bibliônibus, trilhas para esportes radicais, pista de skate (em construção), pesque-pague, entre outros.

1.5.7 Hábitos

A população do município de Palotina mantém hábitos interioranos, influenciados pela cultura européia, herança dos migrantes italianos e alemães que fundaram o município. A maioria da população reside em casas e uma pequena parcela em apartamentos. A arquitetura das casas é moderna e elaborada, e há uma preocupação muito grande com a aparência/visual, realizando reformas, pinturas e manutenção constantes, bem como, a preocupação com o paisagismo e jardinagem.

Quanto aos hábitos de vida da população, estes se caracterizam por reuniões familiares (sempre em torno de uma churrasqueira), ou com amigos; passeios de bicicleta com a família ou em grupos de amigos (muito na moda atualmente); participação em grupos religiosos.

É interessante observar que o palotinese tem um cuidado muito grande com a casa onde mora, refazendo a pintura regularmente, mantendo o jardim com a grama cortada, as plantas podadas. É comum passar pelas ruas no final de semana e ver marido e mulher cuidando do jardim.

Os hábitos da população palotinese refletem-se também nas suas festividades. Os principais eventos organizados são aqueles relacionados à religiosidade (Festa do Padroeiro São Vicente Pallotti e a Romaria ao Santuário Nossa Senhora da Salette. No entanto, o maior evento da cidade é a ExpoPalotina, uma feira que envolve a indústria, o comércio e a agroindústria, realizada anualmente.

Outros eventos prestigiados pela população são: Café Colonial, almoços, antares e jogos no Centro Cultural Italiano, almoços, jantares e fandangos no CTG – Centro de Tradições Gaúchas - Festival de Música Canta Palotina, Festival de Música Gospel, Festa do Vizinho, festas das comunidades, entre outros.

No que diz respeito à locomoção, o município não possui transporte coletivo, assim sendo, a população se locomove por meio de bicicletas, motos e carros.

1.6. ASPECTOS POLÍTICOS E INSTITUCIONAIS DO MUNICÍPIO

O município de Palotina conta com uma estrutura política em que basicamente dois partidos se alternam no poder. O prefeito atual juntamente com a Câmara de Vereadores (09 vereadores) tem mantido uma postura de bastante proximidade com a população e com as instituições, buscando diálogo e parcerias para a solução dos problemas.

A Prefeitura do Município de Palotina está estruturada com as seguintes secretarias: Administração; Agricultura e Gestão Ambiental; Assistência Social; Educação e Cultura; Esporte; Finanças; Indústria, Comércio e Turismo; Obras e Viação; Planejamento; Saúde.

A Câmara de Vereadores possui um espaço próprio e é composta por nove vereadores. Os partidos que se destacam e disputam os cargos públicos são: PTB - Partido Trabalhista Brasileiro; PSDB - Partido da Social Democracia Brasileira; PT - Partido dos Trabalhadores; PMDB - Partido do Movimento Democrático Brasileiro; PSD - Partido Social Democrático; PP - Partido Progressista; PTB - Partido Trabalhista Brasileiro.

A participação da sociedade civil se dá, basicamente, via formação de conselhos como, por exemplo: Conselho de Segurança Pública, Conselho de Educação, Conselho de Assistência Social, Conselho de Cultura, entre outros. Estes Conselhos são sempre paritários e se reúnem periodicamente.

1.6. ASPECTOS CULTURAIS

1.6.1. Manifestações Culturais

- Festival de Música Evangélica - FEMUSE;
- Canto Coral adulto e infantil;
- Festival Municipal Canta Palotina - (infantil, juvenil e adulto) popular, sertaneja, gospel;
- Programa Natal Encantado;
- Projeto Criança Feliz;
- Mostras de Leitura – GPIL (Grupo Permanente de Incentivo à Leitura) e FLIPA (Feira Literária de Palotina);

- Semana Cultural e Virada Cultural;
- Semana Farroupilha;
- Almoço e Jantar Italiano;
- Expo Palotina;
- Festival da Primavera;
- Romaria ao Santuário de Nossa Senhora da Salette;
- Avaliação dos Vinhos Coloniais;
- Café Colonial Luterano;
- Desfiles comemorativos alusivos ao aniversário do município e outras programações cívicas;
- Folia de Reis;
- Festas religiosas (padroeiros) das comunidades;
- Mostras de Danças;
- Festa do Padroeiro São Vicente Pallotti;
- Festas Juninas;
- Festa de São Cristóvão (Vila Paraíso);
- Festa do Dia do Vizinho;
- Jantar Típico Alemão;
- Giornata Italiana (canto, dança, jogos, brincadeiras, gastronomias, etc.);
- Show de Fogos da Virada;
- Feira do Produtor;
- Feira Ponta de Estoque;
- Feira do Peixe da APAQUI (Associação Palotinese de Aquicultores);
- Campeonato de Capoeira;
- Culturas Urbanas (grafitismo, tatuagens, danças, etc);
- Encontro de Bateristas;
- Escolas de Música;
- Mostra de Talentos da UESPAR (União de Ensino Superior do Paraná);
- Audição da Escola de Música Sonora;
- Palco da Academia Musical;
- Noites culturais das escolas municipais públicas e privadas;
- Encontros da Terceira Idade.
- Trilhas de motos e jipes;
- Escolha de Miss Palotina;

- Cultura com Leitura na Praça;
- Exposição e Encontro de Carros Antigos;
- Festival de Food Trucks;
- Rodeios;
- Bailes e Fandangos;
- Eventos esportivos;
- Exposições temporárias no Museu.

1.6.2. Bens de Cultura / Equipamentos Culturais

- Teatro Municipal Ludovico Riedi;
- Bibliônibus: ônibus adaptado e transformado em biblioteca itinerante para leitura e contação de histórias com o objetivo de despertar o hábito da leitura nas crianças;
- Teatro de Arena: utilizado para os mais diversos fins como oficinas de teatro, mini-shows, prática de atividades esportivas, etc.
- Centro Cultural Luiz Walter Boettcher, onde funciona a Biblioteca Pública Castro Alves, Ministério Público e Justiça do Trabalho;
- Museu Municipal
- Lago Municipal – Espaço de Lazer com academia de ginástica ao ar livre para terceira idade, pistas de caminhada, e espaço para realização de eventos culturais e esportivos;
- Parque de Exposições João Leopoldo Jacomel com arena de eventos, pista de rodeio, escola de equitação e equoterapia, pavilhão para exposições e shows, restaurante italiano;
- CTG Rancho Amigo, espaço destinado à preservação das tradições gauchescas;
- Pavilhões das associações de bairros;
- Clubes e associações das comunidades rurais;
- Reserva Biológica Estadual São Camilo, possui abrangência municipal, estadual, nacional e internacional;
- Escola de Artes Gasparzinho;
- Centro de Convivência da Família;
- Praça da Liberdade;
- Praça XV de Novembro;
- Praça Rafael Pivetta;
- Praça Amadeo Piovesan;
- Praça Jucelino Kubitschek;

- Espaços Culturais Privados: Centro Luterano de Eventos; Espaço Green Club Pub Palotina (anexo ao Avenida Tênis Clube); Avenida Tênis Clube - ATC (Clube); Clube Real;
- Centro Cultural Italiano Palotina;
- Chácaras e associações particulares para lazer: ASFUCA – Associação dos Funcionários da C Vale; ASSEMP – Associação dos Funcionários Públicos; AABB – Associação Atlética do Banco do Brasil; AFITRA – Associação dos Funcionários da I'RIEDI, entre outros.

Em relação à infraestrutura tecnológica e de comunicação do município pode-se citar que Palotina conta com internet banda larga, fibra ótica, 3G, via rádio, etc. O acesso à internet é realizado em casa (maioria das residências possui conexão), em *lan houses*, ou bares, lanchonetes, cafeterias, panificadoras e restaurantes que oferecem conexão via wi-fi.

O município conta com 02 rádios AM (Rádio Continental e Nova Rádio Cultura), 01 FM (Rádio Transamérica Hits), 01 rádio comunitária (Palotina FM). Conta também com 02 jornais de publicação semanal (Folha de Palotina e Folha da Terra), além de jornais regionais que possuem boa circulação no município. Vale ressaltar que todas as rádios e jornais disponibilizam seus conteúdos via *web sites*.

1.6.3. Institucional/Gestão

O órgão gestor de cultura é o Departamento Municipal de Cultura que está vinculado à Secretaria Municipal de Educação e Cultura. A fonte do orçamento é de recursos 1000, ou seja, recursos livres da prefeitura. Pode-se observar, na tabela abaixo, os valores de orçamento do Departamento de Cultura ao longo dos últimos 11 anos.

TABELA 11 - ORÇAMENTO DO DEPARTAMENTO DE CULTURA 2006-2018

ANO	ORÇAMENTO	ARRECAÇÃO ANUAL	PERCENTUAL SOBRE ARRECAÇÃO
2006	R\$ 159.608,26	R\$ 36.136.326,06	0,441683695
2007	R\$ 217.836,09	R\$ 30.421.606,18	0,716057163
2008	R\$ 227.028,71	R\$ 36.284.523,01	0,625690215
2009	R\$ 293.440,07	R\$ 37.438.775,11	0,783786513
2010	R\$ 291.177,36	R\$ 43.386.456,31	0,671125012
2011	R\$ 351.215,67	R\$ 52.784.989,00	0,665370357
2012	R\$ 403.000,00	R\$ 61.775.758,00	0,652359458
2013	R\$ 479.400,00	R\$ 73.420.120,28	0,652954528

2014	R\$ 449.000,00	R\$ 84.093.152,31	0,533931703
2015	R\$ 1.079.400,00	R\$ 89.276.949,82	1,209046682
2016	R\$ 792.988,13	R\$ 100.105.850,34	0,792149637
2017	R\$ 936.127,54	R\$108.089.319,32	0,866068494
2018	R\$650.000,00	R\$112.630.000,00	0,577110894

FONTE: Departamento de Cultura (2018)

O Departamento de Cultura conta com 10 funcionários, 05 possuem ensino superior completo; 02 ensino superior incompleto; 02 possuem ensino médio completo. Estes funcionários são suficientes para as demandas do departamento e estão distribuídos como: Diretora do Departamento de Cultura, Auxiliares de biblioteca, Auxiliares administrativos, Professores de artes, dança e música e Auxiliar de serviços gerais.

O Conselho Municipal de Políticas Culturais foi criado pela Lei 3.144, 14 de novembro de 2012, e nomeado pelo Decreto 7.644, de 08 de março de 2013, e é composto por 10 membros (com seus respectivos suplentes), cinco representantes da sociedade civil e cinco representantes do poder público. Foi formado a partir da realização da Conferência Municipal de Cultura, realizada em março de 2012. O município já realizou uma conferência intermunicipal de cultura (2009) e duas conferências municipais (2012 e 2013). O Sistema Municipal de Cultura foi criado pela Lei 3.966, de 18 de fevereiro de 2015.

As instâncias de participação social são pelo Conselho Municipal de Políticas Culturais e pela Associação Municipal da Cultura. A articulação com a Câmara Municipal/Poder Legislativo acontece pela aprovação do orçamento, liberação e remanejamento de dotação; aprovação de leis relativos à Cultura; debate e aprovação do Projeto de Lei do Sistema Municipal de Cultura. A conexão com outros Poderes ocorre através da prestação de contas e cumprimento da legislação. A relação com o Estado se dá na medida em que são encaminhados projetos para a aprovação em alguns editais, bem como as parcerias com Sistema S (SESC; SESI). Em relação a União, através da busca de recursos, liberação e prestação de contas, além do trabalho em consonância com o Sistema Nacional de Cultura para a implantação do Sistema Municipal de Cultura.

2 – DIAGNÓSTICO CULTURAL

2.1. ARTESANATO

O setor do artesanato no município de Palotina possui uma grande quantidade de agentes culturais trabalhando com as mais diversas atividades: pintura (tela, tecido, madeira, vidro, etc.), crochê (tapetes, colchas, panos de copa, cortinas, almofadas, entre outros), caixas de presente, trabalhos em madeira, metal e pvc, velas artísticas, etc.

O município conta com várias lojas de vendas de artesanatos e muitos artesãos que produzem e vendem as suas peças na própria casa. Observa-se, também, que muitos Clubes de Mães criam e vendem peças variadas de artesanato para a própria manutenção do grupo.

2.2. CIRCO

No município de Palotina não há uma cultura circense estabelecida. Alguns projetos já foram iniciados, mas não tiveram continuidade. Em 2016, deu-se início a um projeto de circo – Circo Social Mud’Arte – conduzido pelo professor Gilson Nascimento e que conta com aproximadamente 15 artistas e colaboradores.

2.3. DANÇA

Segundo pesquisa realizada pelo Conselho de Cultura, as manifestações culturais na área de dança em Palotina estão estruturadas e contam com diversas atividades que já são desenvolvidas, tais como:

- Arte-Terapia Emmanuel: Grupo de danças terapêuticas dirigido ao público adulto feminino;
- Dança Folclórica Italiana: Grupos de dança folclórica italiana em andamento: Grupo Infantil de 06 aos 09 anos; Grupo Juvenil de 10 aos 14 anos; e Grupo Adulto acima de 15 anos;
- Dança Folclórica Alemã: Grupo de dança folclórica alemã que abrange diversas idades;
- Danças Urbanas: Grupos de Hip Hop, divididos em grupo de iniciantes (Conduzinha) e grupo avançado (Conduza);
- Projeto de Danças nas escolas de tempo integral: atendendo alunos das escolas Celino Rocha de Araújo, Terezinha Giron Agustini e Jean Piaget onde são desenvolvidas aulas de *ballet*, *hip hop*, folclore, *jazz* e dança-terapia e dança-criativa.

Nas escolas particulares têm-se destacado a Escola de Dança Adriana Agustini que oferece aulas de *ballet*, *jazz*, contemporâneo, *hip hop*, dança do ventre, e dança de salão, atendendo desde crianças a partir de 3 anos até adultos.

Os eventos da área da dança que são realizados no município são:

- Mostras Culturais organizadas pelo Departamento de Cultura durante o ano;
- Espetáculo anual de Encerramento da Escola de Dança Adriana Agustini;
- Mostra de Dança realizada pela Escola de Dança Adriana Agustini;
- Encontro Anual de Grupos Folclóricos organizado pelo Grupo Italiano desde 2009;
- *Choop Fest* onde diversos Grupos Folclóricos são convidados a se apresentarem;
- Jantar Italiano: Jantar tradicional gastronômico onde o Grupo Folclórico Italiano do município faz apresentações;
- Semana Natalina onde ocorrem apresentações de dança na Praça Amadeo Piovesan.

2.4. GASTRONOMIA

De acordo com o diagnóstico realizado pode-se perceber que a cidade tem um vasto calendário gastronômico que é realizado durante o ano. Constatou-se uma ampla participação das associações e comunidades envolvidas em almoços e jantares dançantes, onde o prato predominante nestes eventos é o churrasco. Os pratos que são servidos geralmente tem relação direta com as culturas Italiana, germânica e gaúcha, onde são servidas lasanhas, polenta, churrasco e os mais diversos tipos de comidas típicas de cada cultura.

A cidade, em sua totalidade, apresenta ainda grande consumo de carnes de frango, boi, porco, peixe e carneiro.

Na relação abaixo, pode-se observar alguns eventos gastronômicos promovidos no município de Palotina:

- Churrasco da Associação de Moradores;
- Jantar Dançante;
- Jantar Italiano com premiação do Vinho Colonial e baile;
- Almoço Movimento Mãe Rainha;
- Almoço da Associação de Moradores;
- Avaliação dos Vinhos Coloniais;
- Café Colonial Luterano;
- Festas Juninas;

- Festa do Dia do Vizinho;
- Jantar Típico Alemão;
- *Giornatta Italiana* (canto, dança, jogos, brincadeiras, gastronomias, etc);
- Feira do Produtor;
- Porco no Rolete;
- Jantar Dançante da Escola Percicoti;
- Churrasco do CAIC;
- Almoço de Encerramento do Rodeio Crioulo Interestadual;
- Jantar dos Colorados;
- Costelão do Dia do Trabalhador;
- Jantar Clube de Mães;
- Costelão ao Fogo de Chão;
- Jantar Típico Italiano às sextas-feiras;
- Jantar dos Namorados;
- Chá ASR Beneficente;
- Jantar Dançante com polenta, frango e macarronada;
- Jantar do Agricultor Modelo;
- Churrasco com Bingo;
- Jantar do Cursilho;
- Jantar Típico Alemão;
- Costelão Desossado (CARTA);
- Festa do Costelão;
- Festival do Frango;
- Jantar Tropical;
- Churrasco da Fraternidade (Lar da Fraternidade).

2.5. MÚSICA

A música em Palotina vem se desenvolvendo ao longo dos anos, apesar das dificuldades comuns a uma cidade do interior. O legado musical palotinense vem sendo construído desde a chegada das primeiras famílias. Foram surgindo bandas que tocavam em celebrações das igrejas, em festas da comunidade e pequenos bailes. Bandas como a dos

irmãos Bassoto foram pioneiras. Escolas de música como das Irmãs Palotinas, foram as primeiras a lecionar piano em nossa cidade.

Os bailes e festas foram responsáveis pelo surgimento de várias bandas ao longo dos anos, principalmente nos anos 90, quando a cidade chegou a ter 6 bandas apresentando-se em festas, aniversários, formaturas, casamentos e festivais. Ross Exemplos de algumas bandas de Palotina: Grupo Five, Mastersom, Casa Nova, Bandinha da Saudade, Banda Pallotti, Banda Brilho, Banda Impactus, Banda Ellus, Estampa Gaudéria, Banda Balanço Campeiro, Banda Miragem e várias outras. Atualmente, a única banda que atua na cidade é a Banda Brilho do Paraná, com mais de 25 anos de estrada. Com o crescimento das duplas sertanejas, o Bailão animado por bandas, foi aos poucos substituído por “Baladas Sertanejas”, com forte apelo dos jovens. Atualmente, bailes da Terceira Idade são responsáveis por grande parte dos trabalhos de alguns grupos.

As duplas sertanejas não são um fenômeno recente na história da cidade, algumas delas têm um vasto trabalho autoral. Duplas como Zé Canoeiro e Remador, o cantor solo Danilo Soder do Distrito de São Camilo, e os mais recentes João Pedro e Rodrigo, entre outros, gravaram CD's e têm realizado apresentações tanto no município como em cidades da região.

Além das bandas e duplas, o município também conta com a banda municipal, que iniciou os seus trabalhos com o maestro Fernando Ross, e atualmente com o maestro Nélio Amaro. A banda municipal se apresenta nos eventos organizados pelo município, além de participar de eventos em outras cidades.

Outro caminho seguido pelos músicos palotinenses para ingressar na música, são as bandas de rock. Elas sempre estiveram presentes formando músicos e professores da cidade. Algumas delas já desenvolvem um trabalho autoral, ou seja, comendo as próprias músicas como: Disaster, Hooligans, Aldar e Outro Lado.

A partir dos anos 2000, observou-se no município de Palotina um grande crescimento na oferta de aulas de música por empresas privadas. A pioneira neste tipo de serviço foi a Academia Musical (antiga Johan Sebastian Bach), seguida pela Sonora, Tocatina e Art & Música. Vale ressaltar que a escola de música Sonora conta também com um estúdio para gravação de CD's, atendendo a toda a região.

As escolas públicas e particulares também investiram no ensino de música, fortalecendo ainda mais a consciência cultural musical em nossa cidade. Atualmente, no

ensino fundamental, algumas escolas oferecem musicalização infantil para as crianças e aulas de violão, violino para adolescentes.

Palotina, ainda, organiza todos os anos os festivais de música Canta Palotina e FEMUSE (Festival de Música Evangélica).

Abaixo, observam-se os grupos musicais do município:

- Coral Municipal São Pedro;
- Coral da Igreja Evangélica;
- Coral UFPR;
- Grupo de Canto Italiano “Terra Nostra”.
- Banda Brilho do Paraná;
- Banda Disaster;
- Banda Aldar;
- Banda Outro Lado;
- Banda Baú do Manoel Preto;
- Banda Nativos;
- Banda Limbo;
- Dupla sertaneja Celso e Irineu;
- Dupla sertaneja Zé Canoeiro e Remador;
- Dupla Sindy e Sandy;
- Dupla Marcos Paulo e Alex e Xirú Gaiteiro;
- Musical D2.

2.6. LIVRO, LEITURA E LITERATURA

O município possui uma biblioteca pública, “Biblioteca Pública Municipal Castro Alves”, possui um acervo de aproximadamente 20.000 volumes entre livros, periódicos e obras de referência. A forma de catalogação e empréstimo é manual, ou seja, não foi informatizada.

A Biblioteca realiza dois projetos continuados de incentivo à leitura: projeto de contação de histórias e o bibliônibus (junto com a Secretaria de Educação).

O município conta com 30 bibliotecas estudantis, no interior de escolas e universidades. Tanto as bibliotecas de escolas particulares como as demais permitem o acesso da comunidade para pesquisa.

No diagnóstico realizado nas bibliotecas estudantis, os principais projetos desenvolvidos são os apresentados no gráfico abaixo:



GRÁFICO 09 - PRINCIPAIS AÇÕES DESENVOLVIDAS PELAS BIBLIOTECAS ESTUDANTIS
 FONTE: Pesquisa realizada pelo Conselho Municipal de Cultura (2016)

Observa-se, ainda por meio dos dados coletados no diagnóstico, que as principais dificuldades encontradas são:

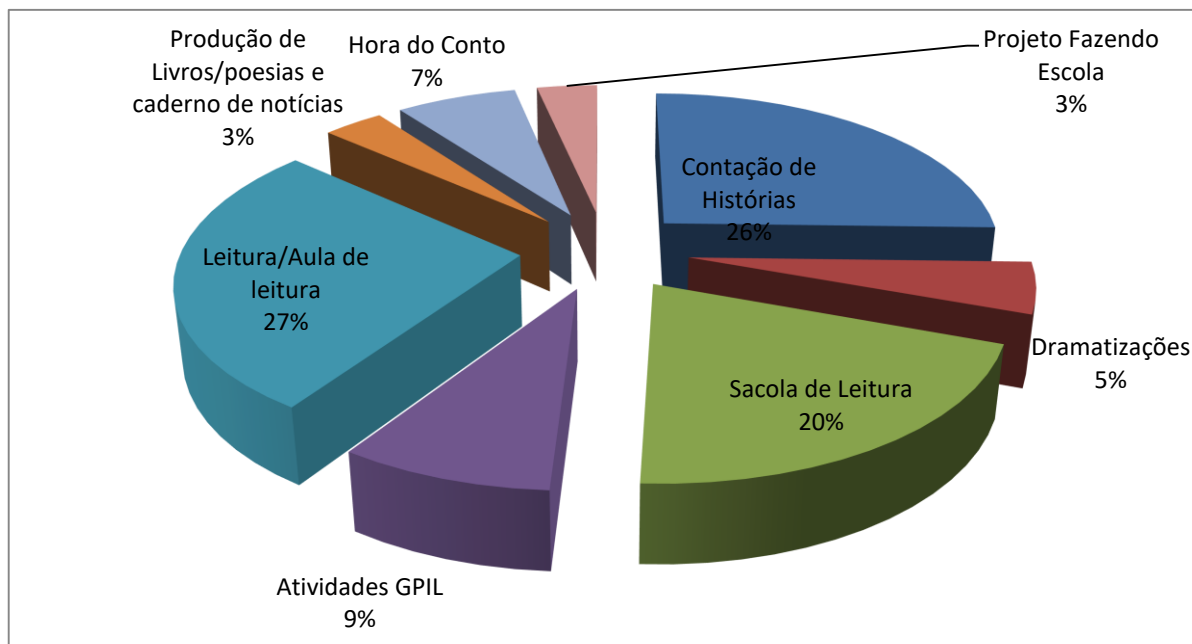

GRÁFICO 10 - PRINCIPAIS DIFICULDADES ENCONTRADAS PELAS BIBLIOTECAS ESTUDANTIS

FONTE: Pesquisa realizada pelo Conselho Municipal de Cultura (2016)

2.7. TEATRO

O teatro é um setor de difícil avaliação pelo pequeno número de grupos e atores. São três os grupos representantes da área (incluindo performance) que estão ensaiando. Os espaços de espetáculos são significativos: o Teatro Municipal Ludovico Riedi, com 320 lugares, o Teatro Grego, com capacidade para 100 pessoas e, como alternativa, existem os espaços ao ar livre, como a Praça Amadeo Piovesan entre outras. Alguns espaços possuem deficiência de equipamentos de iluminação e sonorização. O município possui cursos livres e oficinas de teatro. Há muita dificuldade para formação de grupo de teatro permanente.

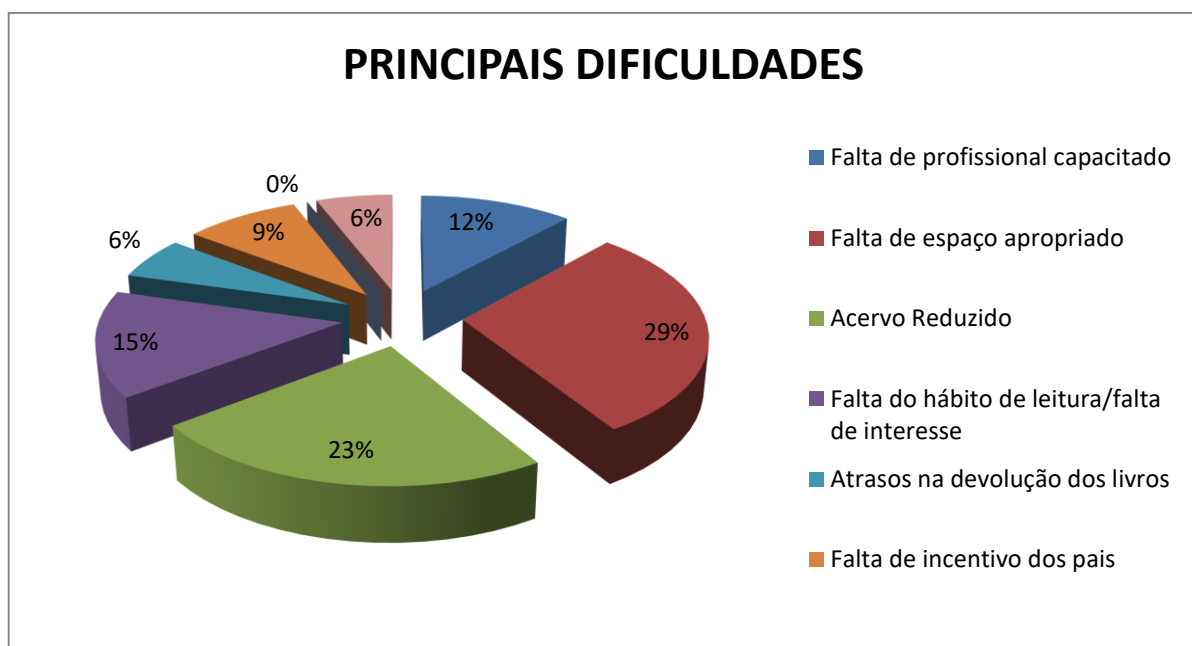
3 PLANO DE AÇÃO

3.1. ARTESANATO

ATIVIDADE	OBJETIVO	RESPONSÁVEL	DATA	O QUE SERÁ FEITO	FONTES DE FINANCIAMENTO	INDICADORES DE MONITORAMENTO E AVALIAÇÃO
- Cadastrar os artesãos do município de Palotina	- Conhecer quantos são os artesãos de Palotina e o que fazem	Prefeitura Municipal de Palotina Secretaria de Educação e Cultura	2019	- Campanhas para cadastramento dos agentes culturais ligados ao artesanato	Prefeitura Municipal de Palotina Secretarias Municipais	100%
- Aprimorar o artesanato, dando melhor acabamento (estética, cores, design, etc.)	- Melhorar os produtos artesanais em termos de acabamento, combinação de cores, design, etc.	Prefeitura Municipal de Palotina Secretaria de Educação e Cultura	2020	- Promover palestras, oficinas, workshops nas áreas de estética, design, utilização de cores, entre outros	Prefeitura Municipal de Palotina Secretarias Municipais Parcerias	01 evento por ano
- Criar um selo de qualidade para os produtos artesanais do município de Palotina	- Promover a produção de um artesanato de qualidade	Prefeitura Municipal de Palotina Secretaria de Educação e Cultura Parcerias	2022	- Promover um concurso para criação e escolha de um selo de qualidade para os produtos artesanais do município	Prefeitura Municipal de Palotina Secretarias Municipais Parcerias	100%
- Criar um artesanato que represente Palotina	- Criar uma identidade artesanal para o município	Prefeitura Municipal de Palotina Secretaria de Educação e Cultura Parcerias	2022	- Promover um concurso para escolha de um artesanato que represente e identifique o município de Palotina	Prefeitura Municipal de Palotina Secretarias Municipais Parcerias	100%
- Resgate do artesanato pioneiro	- Preservar e difundir o artesanato trazido pelos pioneiros do município	Prefeitura Municipal de Palotina Secretaria de Educação e Cultura Parcerias	2022	- Promover campanhas para resgatar o artesanato pioneiro - Promover o repasse deste conhecimento a outros artesãos interessados	Prefeitura Municipal de Palotina Secretarias Municipais Parcerias	20%
- Feira de artesanato	- Promover o	Prefeitura Municipal	2022	- Realização de uma feira anual	Prefeitura Municipal	01 feira anual

	artesanato no município - Gerar renda para os artesãos	de Palotina Secretaria de Educação e Cultura Parcerias		de artesanato a fim de promover os artigos artesanais e gerar renda para os artesãos	de Palotina Secretarias Municipais Parcerias	
- Criar um site para divulgação do artesanato do município	- Promover a venda do artesanato de Palotina - Gerar renda para os artesãos	Prefeitura Municipal de Palotina Secretaria de Educação e Cultura	2022	- Criação de um site para a divulgação e venda dos produtos artesanais do município de Palotina	Municipal de Palotina Secretarias Municipais	100%

3.2. CIRCO

ATIVIDADE	OBJETIVO	RESPONSÁVEL	DAT A	O QUE SERÁ FEITO	FONTES DE FINANCIAMENTO	INDICADORE S DE MONIT O-RAMENTO E AVALIAÇÃO
- Inserção de projetos de circo em outras políticas públicas	- Promover e desenvolver a arte circense no município	Prefeitura Municipal de Palotina Secretarias	2019	- Viabilizar a inserção de projetos de circo em outras políticas públicas do município	Prefeitura Municipal de Palotina Secretaria de Educação e Cultura Parcerias	01 projeto por ano
- Realização de atividades de circo extraescolares para jovens, crianças e suas famílias, e também com a comunidade	- Formação de artistas e de público circense - Fortalecer os vínculos familiares - Fortalecer a identidade local	Prefeitura Municipal de Palotina Secretarias	2019	- Desenvolver projetos de circo descentralizados a fim de atender jovens, crianças e suas respectivas famílias	Prefeitura Municipal de Palotina Secretaria de Educação e Cultura Parcerias	01 projeto por ano
- Criação de vaga em concurso público para professor de arte circense	- Promover e desenvolver a arte circense no município	Prefeitura Municipal de Palotina Secretaria de Educação e Cultura	2025	- Criação de vaga em concurso público para professor de arte circense	Prefeitura Municipal de Palotina	01 vaga
- Realização de Mostra de	- Promover e	Prefeitura Municipal	2027	- Mostra de Circo anual, com a	Prefeitura Municipal	01 mostra anual

Circo anual com oficinas e intercâmbios	desenvolver a arte circense no município	de Palotina Secretarias		realização concomitante de palestras, oficinas, workshops, entre outros	de Palotina Secretaria de Educação e Cultura Parcerias	
---	--	-------------------------	--	---	--	--

3.3. DANÇA

ATIVIDADE	OBJETIVO	RESPONSÁVEL	DATA	O QUE SERÁ FEITO	FONTES DE FINANCIAMENTO	INDICADORES DE MONITORAMENTO E AVALIAÇÃO
- Capacitar os profissionais que trabalham com dança no município buscando o aperfeiçoamento em outros estilos.	Possibilitar que os professores possam atuar em mais de uma modalidade de dança	Prefeitura Municipal de Palotina Secretaria de Educação e Cultura	2020	- Realização de cursos, oficinas, palestras e workshop para os profissionais da área.	Prefeitura Municipal de Palotina Secretaria Municipal de Educação e Cultura Parcerias	05 professores
- Festival de Danças (mostras, competições, oficinas de capacitação)	- Realizar anualmente um festival que atenda todos os estilos e modalidades de danças praticadas no município	Prefeitura Municipal de Palotina Secretaria de Educação e Cultura	2020	- Realizar um festival de danças em várias categorias de competição (folclóricas, urbanas, e por idade)	Prefeitura Municipal de Palotina Secretarias Municipais Parcerias	01 festival por ano
- Promover oficinas de danças nos bairros e distritos do município	- Estimular a prática e o hábito da participação das comunidades e bairros nas	Prefeitura Municipal de Palotina Secretaria de Educação e Cultura Associação de	2020	- Ampliar o quadro funcional de professores que oferecem cursos de danças - Criar um cronograma de aulas para os alunos	Prefeitura Municipal de Palotina Secretaria Municipal de Educação e Cultura	01 por ano

	atividades culturais	moradores				
- Criar vagas em concurso público para professor de dança	- Ampliar o acesso a dança no município	Prefeitura Municipal de Palotina Secretaria de Educação e Cultura	2022	- Criar vagas em concurso público municipal para professor de dança	Prefeitura Municipal de Palotina Secretaria de Educação e Cultura	02 vagas
- Ampliar e melhorar as oficinas que são ofertadas nas escolas	- Incentivar desde cedo a participação dos alunos em atividades culturais	Prefeitura Municipal de Palotina Secretaria de Educação e Cultura	2022	- Ampliar o quadro funcional de professores que oferecem cursos de danças - Criar um cronograma de aulas para os alunos	Prefeitura Municipal de Palotina Secretaria Municipal de Educação e Cultura	30%

3.4. GASTRONOMIA

ATIVIDADE	OBJETIVO	RESPONSÁVEL	DATA	O QUE SERÁ FEITO	FONTES DE FINANCIAMENTO	INDICADORES DE MONITORAMENTO E AVALIAÇÃO
- Realizar festivais gastronômicos das diversas culturas: Festival do Vinho Artesanal; Festival da Cerveja Artesanal;	- Incentivar a cultura gastronômica do município; - Resgatar e preservar a origem e os hábitos alimentares do município	Prefeitura Municipal de Palotina Secretaria de Educação e Cultura Associação de moradores	2018	- Realizar festival gastronômico na festa do município (Expo Palotina)	Prefeitura Municipal de Palotina Secretarias Municipais Parcerias	01 festival por ano
- Realizar cursos de gastronomia: produção de	- Preservação da cultura gastronômica	Prefeitura Municipal de Palotina	2019	- Realizar cursos, oficinas, palestras para preservar a cultura	Prefeitura Municipal de Palotina	01 evento por ano

cucas, bolachas, linguiças, queijos, pães, chouriços, etc.	Ítalo/germânica - Incentivar a cultura gastronômica do município	Secretaria de Educação e Cultura Associação de moradores		gastronômica do município	Secretarias Municipais Parcerias	
--	---	---	--	---------------------------	-------------------------------------	--

3.5. INFRAESTRUTURA

ATIVIDADE	OBJETIVO	RESPONSÁVEL	DATA	O QUE SERÁ FEITO	FONTES DE FINANCIAMENTO	INDICADORES DE MONITORAMENTO E AVALIAÇÃO
- Realização de uma Semana Cultural	- Abrir espaço para todas as expressões culturais do município e região.	Prefeitura Municipal de Palotina Secretaria de Educação e Cultura	2019	- Festival de Música Autoral; - Festival de Bandas; - Concurso de Composição; - Canto; - Festival de Dança; - Teatro; - Circo; - Literatura, livros e biblioteca; - Gastronomia - Cursos e oficinas;	Prefeitura Municipal de Palotina Secretaria Municipal de Educação e Cultura Parceria	01 evento por ano
- Promover oficinas de como montar projetos e arrecadar fundos	- Capacitar os agentes culturais para melhorar a redação e estrutura	Prefeitura Municipal de Palotina Secretaria de	2019	- Realização de oficinas de projetos; - Palestras; - Cursos.	Prefeitura Municipal de Palotina Secretaria Municipal de Educação e Cultura	01 evento por ano

	dos projetos para maximizar a captação de recursos	Educação e Cultura			Parcerias	
- Criação do acervo municipal bibliográfico e de figurinos para todas as áreas (teatro, dança, circo..)	- Facilitar a atuação dos agentes culturais	Secretaria de Educação e Cultura Parcerias	2019	- Aquisição de livros (teatro, dança, circo, etc.) para a biblioteca municipal para formação de acervo; - Oficinas de figurinos; - Parcerias com artesãos para a produção de figurinos e alegorias.	Prefeitura Municipal de Palotina Secretaria Municipal de Educação e Cultura Parcerias	100%
- Criar uma logomarca para o município de Palotina	- Identifica todas as atividades/produtos culturais do município	Secretaria de Educação e Cultura Parcerias	2019	- Realização de um concurso para a criação da logomarca do município	Prefeitura Municipal de Palotina Secretaria Municipal de Educação e Cultura Parcerias	100%
- Melhorar a infraestrutura cultural do município	- Melhorar a infraestrutura cultural do município;	Prefeitura Municipal de Palotina Secretaria de Educação e Cultura	2027	- Construção de um centro cultural integrado ao museu municipal;	Federal, Estadual e Municipal	20%
	- Otimizar a utilização de espaços públicos ociosos	Prefeitura Municipal de Palotina Secretaria de Educação e Cultura	2020 2019	- Equipar o espaço do Teatro Grego (anexo ao Centro Cultural Luiz Walter Boettcher) com cobertura, paredes e instalações sanitárias; - Realizar um levantamento de todos os espaços públicos disponíveis no município;	Prefeitura Municipal de Palotina Conselho Municipal de Políticas Culturais	100% 100%
	- Facilitar e viabilizar as apresentações culturais no Teatro Municipal	Prefeitura Municipal de Palotina Secretaria de Educação e Cultura	2018	- Aquisição e instalação de equipamento de som e iluminação necessários para as apresentações culturais;	Prefeitura Municipal de Palotina Secretaria Municipal de Educação e Cultura	100%

	- Permitir o acesso da população à música erudita	Prefeitura Municipal de Palotina Secretaria de Educação e Cultura	2025 2020	- Aquisição e/ou doação de um piano para o Teatro Municipal; - Implementar ações para atrair concertos musicais para o município.	Federal, Estadual e Municipal Secretaria Municipal de Educação e Cultura	10% 01 ação por ano
- Criação de uma Secretaria Municipal de Cultura	- Fortalecer a cultura no município, bem como, destacar a sua importância no contexto social.	Prefeitura Municipal de Palotina Secretaria de Educação e Cultura	2025	- Criação da Secretaria Municipal de Cultura, com orçamento estabelecido em lei.	Prefeitura Municipal de Palotina	100%
- Formação de público	- Expandir a demanda por cultura no município de Palotina.	Secretaria Municipal de Educação e Cultura Sociedade Civil Instituições Públicas e Privadas	2019 2020	- Descentralização das atividades culturais para os bairros e comunidades; - Aquisição/doação e adequação de um caminhão para convertê-lo em palco móvel;	Secretaria Municipal de Educação e Cultura Prefeitura Municipal de Palotina Secretaria Municipal de Educação e Cultura Receita Federal Parcerias	20% 50%
- Melhorar a Comunicação do Departamento de Cultura	- Ampliar e melhorar a comunicação entre o órgão gestor da cultura, os agentes culturais e a população do município	Prefeitura Municipal de Palotina Secretaria de Educação e Cultura	2019 2020	- Criação de um link no site da Prefeitura Municipal de Palotina;	Prefeitura Municipal de Palotina Secretaria Municipal de Educação e Cultura	100%

3.6. MÚSICA

ATIVIDADE	OBJETIVO	RESPONSÁVEL	DATA	O QUE SERÁ FEITO	FONTES DE FINANCIAMENTO	INDICADORES DE MONITORAMENTO E AVALIAÇÃO
- Realização do Festival de Música Canta Palotina	- Fortalecer a cultura musical do município e região	Prefeitura Municipal de Palotina Secretaria de Educação e Cultura	Todos os anos	- Festival anual de música nas categorias infantil, juvenil e adulto	Prefeitura Municipal de Palotina Secretarias Municipais	01 evento por ano
- Realização do Festival de Música Evangélica - Femuse	- Fortalecer a música evangélica no município e região	Prefeitura Municipal de Palotina Secretaria de Educação e Cultura	Todos os anos	- Festival anual de música evangélica nas categorias infantil, juvenil e adulto	Prefeitura Municipal de Palotina Secretarias Municipais	01 evento por ano
- Realização da Semana da Música	- Fortalecer a cultura musical do município e despertar novos talentos	Prefeitura Municipal de Palotina Secretaria de Educação e Cultura	2020	- Festival de Música (Encontro de baterias, música autoral, oficinas, workshops, etc.)	Prefeitura Municipal de Palotina Secretarias Municipais	01 evento por ano

3.7. BIBLIOTECA, LIVROS E LITERATURA

ATIVIDADE	OBJETIVO	RESPONSÁVEL	DATA	O QUE SERÁ FEITO	FONTES DE FINANCIAMENTO	INDICADORES DE MONITORAMENTO E AVALIAÇÃO
------------------	-----------------	--------------------	-------------	-------------------------	--------------------------------	---

- Renovação e manutenção do acervo da Biblioteca Pública Municipal	- Manter o acervo atualizado de forma a estimular a leitura	Prefeitura Municipal de Palotina Secretaria de Educação e Cultura	2018	- Aquisição de novos exemplares de livros das mais diversas categorias	Prefeitura Municipal de Palotina Secretaria de Educação e Cultura Parcerias	500 livros por ano
- Apoiar o lançamento de obras literárias de autores locais	- Fomentar o desenvolvimento de novos autores no município	Prefeitura Municipal de Palotina Secretaria de Educação e Cultura	2018	- Apoiar o lançamento de livros escritos por Palotenses	Prefeitura Municipal de Palotina Secretaria de Educação e Cultura Parcerias	01 livro por ano
- Adquirir um sistema integrado com a Biblioteca Pública do Estado	- Integrar a Biblioteca Pública Municipal às bibliotecas	Prefeitura Municipal de Palotina Secretaria de Educação e Cultura	2019	- Adquirir um sistema para promover a integração da Biblioteca Pública Municipal com a Biblioteca Pública do Estado	Prefeitura Municipal de Palotina Secretaria de Educação e Cultura Parcerias	100%
- Projeto Leitura na Praça	- Desenvolver nas crianças, jovens, adultos e idosos o gosto pela leitura	Prefeitura Municipal de Palotina Secretaria de Educação e Cultura Parcerias	2018	- Dar continuidade e fortalecer o Projeto Leitura na Praça com a inserção de novos agentes culturais	Prefeitura Municipal de Palotina Secretaria de Educação e Cultura Parcerias	20%
- Manter o bibliônibus em escolas, praças, etc.	- Desenvolver nas crianças o gosto pela leitura	Prefeitura Municipal de Palotina Secretaria de Educação e Cultura Parcerias	2018	- Dar continuidade ao trabalho desenvolvido pelo bibliônibus	Prefeitura Municipal de Palotina Secretaria de Educação e Cultura Parcerias	100%
- Projeto de produção literária com os alunos das escolas	- Estimular a leitura e escrita nas crianças - Estimular a formação de público leitor	Prefeitura Municipal de Palotina Secretaria de Educação e Cultura Parcerias	2018	- Elaboração e implantação de um projeto de produção literária com os alunos das escolas municipais e estaduais	Prefeitura Municipal de Palotina Secretaria de Educação e Cultura Parcerias	01 projeto por ano com a publicação de 01 livro
- Premiar os leitores que mais lêem durante o ano	- Desenvolver nas crianças, jovens, adultos e idosos o gosto pela leitura	Prefeitura Municipal de Palotina Secretaria de Educação e Cultura Parcerias	2018	- Promover anualmente uma campanha com premiação para os leitores mais assíduos da Biblioteca Pública Municipal	Prefeitura Municipal de Palotina Secretaria de Educação e Cultura Parcerias	01 campanha por ano

- Conscientizar os pais para incentivar a leitura na família	- Promover o gosto pela leitura em família fortalecendo os vínculos	Prefeitura Municipal de Palotina Secretaria de Educação e Cultura Parcerias	2019	- Elaborar e implementar um projeto de leitura em família	Prefeitura Municipal de Palotina Secretaria de Educação e Cultura Parcerias	01 projeto por ano
- Criar o projeto Contando Causos para resgate de memórias	- Promover o resgate histórico de causos	Prefeitura Municipal de Palotina Secretaria de Educação e Cultura Parcerias	2020	- Elaborar e implementar um projeto para resgate histórico de causos a ser realizado com pessoas da terceira idade e crianças e adolescentes	Prefeitura Municipal de Palotina Secretaria de Educação e Cultura Parcerias	01 projeto por ano
- Ampliação do espaço físico da biblioteca pública	- Melhorar a estrutura física para que a biblioteca possa desenvolver projetos variados	Prefeitura Municipal de Palotina Secretaria de Educação e Cultura Parcerias	2025	- Solicitação junto aos órgãos do Poder Executivo a cessão do prédio atual da Prefeitura Municipal para a Biblioteca Pública Municipal, quando esta se mudar para o Centro Cívico	Prefeitura Municipal de Palotina Secretaria de Educação e Cultura Parcerias	100%

3.8. TEATRO

ATIVIDADE	OBJETIVO	RESPONSÁVEL	DATA	O QUE SERÁ FEITO	FONTES DE FINANCIAMENTO	INDICADORES DE MONITORAMENTO E AVALIAÇÃO
- Qualificar os profissionais e grupos que atuam na área	Incentivar os artistas locais	Prefeitura Municipal de Palotina Secretarias Municipais	2019	- Realização de cursos, palestras, oficinas, workshops, entre outros	Prefeitura Municipal de Palotina Secretarias Municipais Parcerias	01 evento por ano
- Criar grupos de teatros infantil,	- Fortalecer a arte cênica no município	Prefeitura Municipal de Palotina	2019	- Formação de grupos de teatro descentralizados nas diversas	Prefeitura Municipal de Palotina	formação de 01 grupo

juvenil e adulto		Secretarias Municipais		categorias (infantil, juvenil e adulto)	Secretarias Municipais Parcerias	
- Realizar festivais de teatro promovendo o intercâmbio entre as escolas	- Formar público e desenvolver a arte cênica no município	Prefeitura Municipal de Palotina Secretarias Municipais	2020	- Realização de um festival anual de teatro interescolar	Prefeitura Municipal de Palotina Secretarias Municipais Parcerias	01 evento por ano

3.9 RECURSOS DESTINADOS À CULTURA:

AÇÃO	OBJETIVO	RESPONSÁVEL	DATA	O QUE SERÁ FEITO	FONTES DE FINANCIAMENTO	INDICADORES DE MONITORAMENTO E AVALIAÇÃO
Aumentar gradativamente o recurso destinado à cultura	- Ampliar e melhorar os serviços oferecidos à população	Prefeitura Municipal e Departamento de Cultura	2020	Aumentar a porcentagem investida na Cultura	Prefeitura Municipal	Percentual da receita do município destinado à cultura